GACETA DEL GOBIERNO

Periódico Oficial del Gobierno del Estado de México
REGISTRO DGC NUM. 001 1021 CARACTERISTICAS 113282801

Mariano Matamoros Sur No. 308 C.P. 50130
Tomo CLXXVII A:202/3/001/02

Toluca de Lerdo, Méx., martes 29 de junio del 2004
No. 124

SUMARIO:

SECRETARIA DEL TRABAJO Y DE LA PREVISION SOCIAL

MANUAL GENERAL DE ORGANIZACION DE LA SECRETARIA DEL TRABAJO Y DE LA PREVISION SOCIAL.

"2004. AÑO DEL GENERAL JOSE VICENTE VILLADA PEREA"

SECCION TERCERA

PODER EJECUTIVO DEL ESTADO

SECRETARIA DEL TRABAJO Y DE LA PREVISION SOCIAL

Gobierno del Estado de México
Secretaría del Trabajo y de la Previsión Social

AVANZA

MANUAL GENERAL DE ORGANIZACION DE LA SECRETARIA DEL TRABAJO Y DE LA PREVISION SOCIAL

MAYO DE 2004

CONTENIDO

PRESENTACION
I. ANTECEDENTES HISTORICOS
II. BASE LEGAL
III. ATRIBUCIONES
IV. OBJETIVO GENERAL
V. ESTRUCTURA ORGANICA
VI. ORGANIGRAMA

VII. OBJETIVO Y FUNCIONES POR UNIDAD ADMINISTRATIVA .....

- **Secretaría del Trabajo y de la Previsión Social** .....
  - Unidad de Informática y Documentación .....
  - Contraloría Interna .....
  - Secretaría Particular .....
  - Coordinación Administrativa .....
  - Departamento de Recursos Humanos .....
  - Subdirección de Administración de Recursos Materiales y Financieros .....
  - Departamento de Recursos Materiales y Servicios Generales .....
  - Departamento de Recursos Financieros .....
  - Secretaría Técnica del Consejo Estatal para el Diálogo con los Sectores Productivos .....
- **Procuraduría de la Defensa del Trabajo** .....
  - Subprocuradurías Zona Nororiente y Zona Oriente .....
  - Procuradurías Auxiliares (Ecatepec, Cuautitlán Izcalli y Tlalnepantla) .....
- **Dirección General del Trabajo** .....
  - Subdirección de Inspección del Trabajo .....
  - Departamento de Inspección de Condiciones Generales de Trabajo .....
  - Departamento de Sanciones .....
  - Departamento de Comparecencias, Requerimientos y Consignaciones .....
  - Subdirección de Seguridad e Higiene .....
  - Departamento de Inspección en Seguridad e Higiene .....
  - Departamento de Capacitación y Formación .....
  - Subdirección de Conciliación .....
  - Departamento de Servicio Público de Conciliación .....
  - Departamento de Análisis de Control de la Conciliación .....
- **Dirección General de la Previsión Social** .....
  - Unidad de Programas Federales .....
  - Departamento de Finanzas .....
  - Departamento de Operación Administrativa .....
  - Subdirección de Empleo .....
  - Departamento de Estudios y Políticas de Empleo .....
  - Departamento de Servicios de Empleo .....
  - Departamento de Promoción de Capacitación para el Trabajo .....
  - Subdirección de Desarrollo de los Trabajadores .....
  - Departamento de Protección al Salario .....
  - Departamento de Bienestar de los Trabajadores .....
  - Departamento de Fomento de Organizaciones Productivas para el Trabajo .....
  - Oficina Regional de Empleo (Toluca, Chalco, Ecatepec, Naucalpan y Nezahualcóyotl) .....

VIII. DIRECTORIO .....

IX. VALIDACION .....

X. CREDITOS .....

PRESENTACION

La Administración Pública del Estado de México es el instrumento idóneo del Gobierno por medio del cual se materializan las expectativas, propuestas y aspiraciones que la sociedad demanda. Por ello, su organización, métodos y sistemas de trabajo deben revisarse y modernizarse permanentemente, a fin de garantizar que la gestión pública sea eficiente en su desempeño.

En este contexto, el licenciado Arturo Montiel Rojas, Gobernador Constitucional del Estado de México, estableció como uno de los ejes rectores de su gestión la Modernización Integral de la Administración Pública, con el propósito de satisfacer las necesidades y expectativas de la población, a través de un gobierno eficiente y eficaz en las áreas sustantivas y de atención directa a la ciudadanía.

La Modernización Integral de la Administración Pública se sustenta en los principios de efectividad para resolver los problemas fundamentales de la población; de sensibilidad para vincularse con las demandas sociales; de proximidad a los ciudadanos para proporcionarles servicios públicos de calidad, ágiles y oportunos; de flexibilidad para que cuente con la capacidad necesaria de adaptación a las nuevas condiciones y exigencias del entorno social; de ética en el manejo eficiente y racional de los recursos y en la conducta de los servidores públicos.

Los principales retos de la Modernización Integral de la Administración Pública del Estado de México son implantar un nuevo modelo de gestión pública, reconocido por su efectividad y su apertura hacia la participación social; mejorar la calidad de los servicios que se prestan a la población, elevando la eficiencia de los procesos, reduciendo los tiempos de respuesta, eliminando requisitos y acercando las instancias gestoras; vincular a la sociedad con la Administración Pública Estatal, de forma más sencilla, directa y transparente; y reestructurar orgánica y funcionalmente a las dependencias, organismos auxiliares y fideicomisos del Gobierno Estatal, mediante la adopción de modelos más flexibles y efectivos que se correspondan con los programas institucionales para la delimitación de competencias y responsabilidades en la atención a las demandas sociales.

Producto de lo anterior, la Dirección General de Innovación, Estructura y Organización, actualizó el presente documento intitulado "Manual General de Organización de la Secretaría del Trabajo y de la Previsión Social", como un instrumento administrativo que permitirá agilizar sus tareas y eficientar sus actividades; delimitar las competencias y responsabilidades; evitar duplicidades funcionales y detectar las omisiones en las tareas encomendadas; distribuir las cargas de trabajo y definir los procesos administrativos en correspondencia con los programas que se ejecutan.

En este sentido, el **Manual General de Organización de la Secretaría del Trabajo y de la Previsión Social** se integra por la descripción de los antecedentes históricos de la dependencia; el marco jurídico que guía su actuación; las atribuciones; el objetivo general; su organigrama autorizado y su codificación estructural, así como la descripción de objetivos y funciones por unidad administrativa; el directorio; la validación y los créditos correspondientes.

I. ANTECEDENTES HISTORICOS

El 14 de noviembre de 1917 se publicó en el periódico oficial del Gobierno del Estado de México la continuación de la Constitución Política del Estado Libre y Soberano de México, la cual en su artículo 195 establecía que debería crearse el Departamento de Trabajo y de la Previsión Social, como dependencia del Poder Ejecutivo para la resolución de las cuestiones relativas al trabajo y para la organización de los establecimientos de previsión.

Cabe señalar que a falta de la Ley Reglamentaria del artículo 195 de la Constitución Particular del Estado, no se logró el funcionamiento del Departamento de Trabajo y de la Previsión Social. Sin embargo, es hasta el 13 de abril de 1938 cuando se publica en la Gaceta del Gobierno el Acuerdo por el que se reforma el artículo 2 del Reglamento Interior de la Secretaría General de Gobierno en donde se crea el Departamento de Servicios Sociales, debido a que las clases proletariadas necesitaban atención de parte de las autoridades del Estado. Asimismo, se publicó el Reglamento del Departamento de Servicios Sociales, el cual tenía por objeto asesorar a las clases trabajadoras del campo y de la ciudad, individual y colectivamente, en el arreglo, tramitación y resolución de los asuntos que se ventilaran ante las oficinas del Gobierno del Estado, Federales, Municipales y Militares, orientándolos en el esfuerzo colectivo a efecto de que obtuvieran el mayor número de beneficios posibles independientemente de adaptarlos integralmente a los nuevos sistemas legislativos. El Departamento estaba integrado por un Jefe, un Oficial Mayor, los Procuradores del Trabajo, los Inspectores del Trabajo y los Defensores de Oficio.

Posteriormente, el 13 de diciembre de 1941 se publica en la Gaceta del Gobierno un nuevo Reglamento Interior de la Secretaría General de Gobierno, el cual es considerado como el primer ordenamiento que presenta con detalle, la forma en que se estructura la Administración Pública Estatal; precisándose los asuntos encomendados a cada departamento u oficina, entre ellos, el Departamento de Servicios Sociales, cuya función era la de asesorar a las clases trabajadoras del campo y de la ciudad, individual o colectivamente sobre asuntos que se ventilaran en las oficinas del Gobierno del Estado, Federales, Municipales y Militares, defensa de reos, etcétera.

Cabe señalar que es hasta 1952, a través del Decreto de fecha 7 de abril de 1951, cuando se modifica la estructura de la Secretaría, de esta forma, se transforma el Departamento de Servicios Sociales en Departamento de Trabajo y de la Previsión Social.

La Ley Orgánica de las Dependencias del Poder Ejecutivo del Estado de México publicada en la Gaceta del Gobierno el 13 de julio de 1955, precisaba que el Secretario General de Gobierno para la atención de los negocios del Poder Ejecutivo, y para el estudio y planeación de la política de conjunto, contaría con la colaboración, entre otros, del Departamento de Trabajo y Previsión Social, el cual tenía entre otras atribuciones la vigilancia del cumplimiento de la Ley Federal del Trabajo y demás disposiciones labores; la intervención conciliatoria en los conflictos obrero-patronales, Inter-obreros e interpatronales; la investigación sobre el costo de la vida y el salario; la construcción de casas habitación o viviendas para obreros; las cajas de ahorro de los trabajadores; la bolsa de trabajo y la asesoría de los sindicatos y trabajadores en sus conflictos colectivos e individuales, a través de la Procuraduría de la Defensa del Trabajo, etcétera.

La Ley Orgánica del Poder Ejecutivo del Estado de México publicada en la Gaceta del Gobierno el 13 de enero 1976, señalaba el cambio de nivel del Departamento de Trabajo y Previsión Social por Dirección del Trabajo y Previsión Social, la cual tenía las siguientes atribuciones:

a) Vigilar el cumplimiento de la Ley Federal del Trabajo.

b) Aplicar los Reglamentos de Higiene del Trabajo y demás disposiciones laborales relativas o conexas en vigor.

c) Intervenir conciliatoriamente en los conflictos obreros patronales, inter-obreros e inter-patronales.

d) Intervenir sobre el costo de la vida y salarios.

e) Participar en convenciones obreras y patronales, entre otras.

Posteriormente, la fuerte demanda social; la aparición de nuevos actores sociales; la existencia de demandas acumuladas; el incremento en los índices de marginalidad y visiones diferentes del papel del Estado, fueron factores determinantes en los ajustes que sufrió la Administración Pública Estatal. En razón de ello, su campo funcional se acrecentó mediante la adopción de nuevas actividades que fortalecían el papel del sector público en los procesos sociales.

Derivado de lo anterior, durante 1981 se reformó la Administración Pública Estatal, con el objeto de establecer una estructura administrativa más equilibrada que distribuyera equitativamente los asuntos públicos entre los responsables de los diversos ramos, publicándose el 17 de septiembre la nueva Ley Orgánica, la cual creó varias Secretarías, entre ellas, la entonces Dirección del Trabajo y Previsión Social, se elevó a rango de Secretaría, denominándose "Secretaría del Trabajo", la cual se encargó de desarrollar una política laboral que respondiera a los requerimientos de los diversos factores de la producción, entre sus atribuciones se encontraban las siguientes:

I. Ejercer las funciones que en materia de trabajo correspondan al Ejecutivo del Estado;

II. Coadyuvar con las autoridades federales a la aplicación y vigilancia de las normas de trabajo;

III. Poner a disposición de las autoridades federales del trabajo, la información que soliciten para el cumplimiento de sus funciones;

IV. Desahogar consultas sobre la interpretación de las normas de la Ley Federal del Trabajo o de los contratos colectivos de trabajo;

V. Intervenir, a petición de parte, en la revisión de los contratos colectivos de trabajo;

VI. Mediar, a petición de parte en los conflictos que surjan por violación a la Ley o a los contratos colectivos de trabajo;

VII. Visitar los centros de trabajo para constatar que se cumplan con las condiciones que establece la Ley Federal del Trabajo y normas que de ellas se deriven;

VIII. Vigilar que se cumplan las normas existentes en materia de higiene y seguridad en el trabajo;

IX. Vigilar el cumplimiento de las normas relativas a la capacitación y adiestramiento de los trabajadores; elaborar y ejecutar programas de capacitación de la fuerza laboral en el Estado;

X. Formular y ejecutar el Plan Estatal de Empleo;

XI. Prestar asistencia jurídica gratuita a los sindicatos o trabajadores que lo soliciten y representarlos ante los Tribunales del Trabajo;

XII. Formular y ejecutar programas de difusión de los cambios que se den en las normas laborales.

El 19 de septiembre de 1986, fue publicado en el periódico oficial Gaceta del Gobierno el Reglamento Interior de la Secretaría del Trabajo, en el cual se estableció que esta dependencia tuvo a su cargo el despacho de los asuntos que en materia de justicia laboral, desarrollo y bienestar de los trabajadores, empleo, capacitación y adiestramiento y seguridad e higiene en el trabajo le atribuyó la Ley Federal del Trabajo, entre otros ordenamientos.

Para el estudio, planeación y despacho de los asuntos encomendados a la Secretaría se contó con las Direcciones Generales Jurídica Laboral y de Conciliación; de Empleo; de Desarrollo de los Trabajadores, así como la Procuraduría de la Defensa del Trabajo

La estructura de organización de la Secretaría del Trabajo de abril de 1988, se conformaba de la siguiente manera: en el área staff contaba con una Secretaría Particular, la Unidad de Apoyo Administrativo y la Unidad de Información y Documentación; asimismo, coordinaba a la Junta Local de Conciliación y Arbitraje y al Tribunal de Arbitraje. De manera directa tenía a la Procuraduría de la Defensa del Trabajo, de la cual dependían de manera desconcentrada las Procuradurías Auxiliares; la Dirección General del Trabajo que contaba para su operación con dos subdirecciones: la de Inspección del Trabajo con los departamentos de Sanciones y de Comparecencias, Requerimientos y Consignaciones; y la de Conciliación cuyos departamentos adscritos a la misma eran el de Servicio Público de Conciliación y el de Análisis y Control de la Conciliación.

Finalmente, la Dirección General de la Previsión Social, contaba con tres subdirecciones: la de Organización Social para el Fomento del Empleo, con los departamentos de Promoción de Capacitación para el Trabajo, de Fomento de Organizaciones Productivas para el Trabajo y el de Coordinación Sectorial; la Subdirección de Empleo tenía los departamentos de Estudios y Políticas de Empleo y el de Servicios de Empleo; la Subdirección de Apoyo a los Trabajadores con los departamentos de Protección al Salario, de Higiene y Seguridad y el de Recreación y Cultura, así como las Oficinas Regionales de manera desconcentrada.

En suma, la estructura contaba con un total de veintitrés unidades administrativas y dos órganos autónomos, así como dos organismos auxiliares: el Instituto Estatal para el Desarrollo de la Seguridad en el Trabajo (ISET) y el Instituto de Capacitación y Adiestramiento para el Trabajo Industrial (ICATI).

Para el 25 de septiembre de 1991, fue publicado en la Gaceta del Gobierno el Acuerdo del Ejecutivo del Estado por el que se crea el Comité Estatal de Calidad y Productividad, el cual quedó adscrito a la Secretaría del Trabajo, con el objeto de coadyuvar al incremento de los niveles de productividad y calidad de los bienes y servicios producidos por el aparato productivo de la entidad.

El 19 de octubre de 1992, a través del Decreto número 127 se modifica el artículo 19 fracción IV de la Ley Orgánica de la Administración Pública del Estado de México, señalando el cambio de denominación de la Secretaría del Trabajo por "Secretaría del Trabajo y de la Previsión Social", así como la fracción VII del artículo 28, y se adicionan las fracciones XIV, XV, XVI, XVII, XVIII y XIX para quedar como sigue:

ARTICULO 28.- A la Secretaría del Trabajo y de la Previsión Social, corresponde el despacho de los siguientes asuntos:

VII. Mediar y conciliar, a petición de parte en los conflictos que surjan por presuntas violaciones a la Ley o a los contratos colectivos de trabajo;

XIV. Imponer las sanciones establecidas en el título Dieciséis de la Ley Federal del Trabajo en el ámbito de su competencia;

XV: Organizar y operar el servicio estatal de empleo;

XVI: Promover y apoyar el incremento de la calidad y la productividad;

XVII. Fomentar y apoyar la organización social para el trabajo y el autoempleo;

XVIII. Impulsar y apoyar el desarrollo social, cultural y recreativo de los trabajadores y sus familias;

XIX. Las demás que señalen las leyes y reglamentos vigentes.

Para mayo de 1995, el organigrama de la Secretaría del Trabajo y de la Previsión Social se conformaba en el staff por cuatro unidades administrativas (Unidad de Informática y Documentación, Contraloría Interna, Secretaría Particular y la Coordinación Administrativa, esta última tenía un desdoblamiento de tres departamentos -de Recursos Humanos, de Recursos Materiales y Servicios Generales y el de Recursos Financieros-). Asimismo, tenía adscritas directamente a la Procuraduría de la Defensa del Trabajo, la cual contaba en su área staff con una Delegación Administrativa, de manera directa dependían dos Subprocuradurías y de manera desconcentrada cinco Procuradurías Auxiliares; la Dirección General del Trabajo también contó en su área staff con una Delegación Administrativa, y de manera directa coordinaba a la Subdirección de Inspección del Trabajo cuyos departamentos adscritos eran el de Sanciones; Comparecencias, Requerimientos y Consignaciones; Registro y el de Inspección, así como con la Subdirección de Conciliación con las jefaturas de Departamento de Servicio Público de Conciliación y el de Análisis de Control de la Conciliación; asimismo, la Dirección General de la Previsión Social tenía en su área staff la Unidad de Programas Federales y su Delegación Administrativa, de manera directa tenía adscritas a la Subdirección de Organización Social para el Fomento del Empleo con los departamentos de Promoción de Capacitación para el Trabajo y el Fomento de Organizaciones Productivas para el Trabajo; la de Empleo contaba con los departamentos de Estudios y Políticas de Empleo y el de Servicios de Empleo; la Subdirección de Desarrollo de los Trabajadores tenía adscritos los departamentos de Divulgación y Estadística y el de Coordinación Sectorial.

Cabe señalar que se incorporó en la estructura orgánica de la Secretaría del Trabajo y de la Previsión Social la Vocalía Ejecutiva del Comité Estatal de Calidad y Productividad a la que se adscribieron las direcciones generales: la de Investigación y Elaboración de Proyectos con los departamentos de Investigación; de Capacitación y Relaciones y el de Elaboración de Proyectos; la de Concertación, Asistencia y Ejecución, cuyos departamentos eran el de Concertación, de Asistencia Técnica y Asesoría y el Ejecución y Seguimiento.

Finalmente, de manera desconcentrada se representaron gráficamente tres Centros de Justicia Laboral, los cuales dependieron de manera directa del Secretario del Trabajo y de la Previsión Social.

Posteriormente, considerando que el Comité Estatal de Calidad y Productividad creado el 25 de septiembre de 1991, cumplió con sus propósitos y que por ello, fue necesario, en el marco de las condiciones económicas crear un organismo para coadyuvar a la formación de una cultura de productividad y competitividad, fue publicado el 16 de junio de 1995 en la Gaceta del Gobierno el Acuerdo del Ejecutivo del Estado, por el que se crea el Consejo Estatal de Productividad y Competitividad adscrito para su control sectorial a la Secretaría del Trabajo y de la Previsión Social, el cual contó con los siguientes objetivos:

a) Coadyuvar a crear una cultura de competitividad mediante la capacitación integral en calidad, productividad y competitividad de los sectores obrero, empresarial, agrícola, educativo y público;
b) Realizar investigaciones y diagnósticos para el diseño y ejecución de planes, programas y acciones para el mejoramiento de la productividad y competitividad en los centros de trabajo en la entidad;
c) Concertar y coordinar acciones con los sectores público, social y privado para desarrollar programas de empleo y de seguridad e higiene que mejoren la calificación y productividad y disminuyan los riesgos de trabajo;
d) Dar seguimiento, evaluar y difundir los resultados de las acciones realizadas en materia de calidad, productividad y competitividad; y
e) Proponer y diseñar sistemas para que la remuneración de los trabajadores de la entidad refleje el aumento de su productividad y mejoren su ingreso.

El 7 de diciembre de 1995, fue publicado en la Gaceta del Gobierno el nuevo Reglamento Interior de la Secretaría del Trabajo y de la Previsión Social, con el propósito de regular la división del trabajo interna y precisar las funciones que correspondían a cada una de sus unidades administrativas, toda vez que la estructura orgánica de la dependencia ya no correspondía con el Reglamento del 19 de septiembre de 1986.

Para su funcionamiento, la Secretaría del Trabajo y de la Previsión Social contó con las siguientes unidades administrativas:

- Dirección General del Trabajo.
- Dirección General de la Previsión Social.
- Procuraduría de la Defensa del Trabajo.
- Contraloría Interna.

Es hasta mayo de 1996, cuando en la estructura de la Secretaría se representó a la Vocalía Ejecutiva del Consejo Estatal de Productividad y Competitividad, toda vez que el Comité Estatal de Calidad y Productividad dejó de existir, debido al cumplimiento de su objeto. Por otra parte, en la Dirección General de la Previsión Social se presentaron los cambios de denominación de los departamentos de Divulgación y Estadística y el Coordinación Sectorial por departamentos de Protección al Salario y de Bienestar de los Trabajadores, respectivamente. Asimismo, se señalaron de manera desconcentrada cinco Oficinas Regionales de Empleo ubicadas en los municipios de Toluca, Chalco, Ecatepec, Tlalnepantla y Nezahualcóyotl. Finalmente, los tres Centros de Justicia Laboral dejaron de mostrarse en el organigrama de la dependencia.

En la estructura orgánica de esta dependencia de junio de 1996, la Vocalía Ejecutiva del Consejo Estatal de Productividad y Competitividad cambia de nivel de Subsecretaría a Dirección General, reestructurándose completamente, para quedar integrada por la Subdirección de Capacitación, Asistencia y Desarrollo con los departamentos de Capacitación e Investigación y el de Asistencia y Desarrollo; así como con la de Concertación y Promoción, cuyos departamentos adscritos eran el de Concertación y el de Información y Promoción.

Para junio de 1997, la Vocalía Ejecutiva del Consejo Estatal de Productividad y Competitividad se reestructura nuevamente, quedando para su operación con las siguientes unidades administrativas: las Subdirecciones de Servicios en Productividad con los Departamentos de Capacitación y Actualización y el de Difusión y Promoción y la de Soporte Técnico cuyos departamentos eran el de Información, Investigación y Estadística y el de Consultoría y Desarrollo de Modelos. Asimismo, se crea de manera desconcentrada la Delegación Valle de México dependiente de esta Vocalía.

Posteriormente, en 1998 mediante Decreto número 61 de fecha 11 de septiembre, se abrogó la Ley que Transforma al Organo Desconcentrado denominado Instituto Estatal para el Desarrollo de la Seguridad en el Trabajo (ISET) en Organismo Público Descentralizado, publicado en la Gaceta del Gobierno el 10 de septiembre de 1992.

En noviembre de 1998, la estructura de la Secretaría se modifica, debido a que la Vocalía Ejecutiva del Consejo Estatal de Productividad y Competitividad pasa a formar parte del área staff de la dependencia sin desdoblamiento. Asimismo, en la Dirección General del Trabajo se crea la Subdirección de Seguridad e Higiene con los departamentos de Inspección en Seguridad e Higiene y de Capacitación y Formación; en la Subdirección de Inspección del Trabajo se elimina el Departamento de Registro y se cambia de denominación el Departamento de Inspección por Departamento de Inspección de Condiciones Generales de Trabajo.

A partir de 1998, la Secretaría del Trabajo y de la Previsión Social sufrió cambios, debido a la ampliación de sus funciones y al desarrollo de acciones relacionadas con el ámbito federal (ejecución de programas, otorgamiento de créditos y becas de capacitación), ello implicó el cambio de nivel de la Unidad de Programas Federales de departamento a subdirección, así como se le creó un desdoblamiento de dos departamentos el de Finanzas y el de Operación Administrativa. Por otra parte, en la Coordinación Administrativa se crea la Unidad de Coordinación de Delegaciones Administrativas, en enero de 2001.

Con la creación en mayo de 2001, en el ámbito federal del Consejo para el Diálogo con los Sectores Productivos, se establece la previsión para sustituir a los Consejos Estatales de Productividad y Competitividad. Derivado de lo anterior, en el Estado de México se contempla que la Vocalía Ejecutiva del Consejo Estatal de Productividad y Competitividad, cambie por Secretaría Técnica del Consejo Estatal para el Diálogo con los Sectores Productivos, de conformidad con el Acuerdo del Ejecutivo por el que se crea al Consejo Estatal para el Diálogo con los Sectores Productivos de fecha 24 de agosto de 2002, lo cual se ve reflejado en mayo de 2003 en la estructura orgánica de la Secretaría del Trabajo y de la Previsión Social.

En marzo de 2004, la Secretaría del Trabajo y de la Previsión Social se reorganiza administrativamente, eliminándose las Delegaciones Administrativas de las Direcciones Generales del Trabajo y de la Previsión Social, y de la Procuraduría de la Defensa del Trabajo, así como la Subdirección de Organización Social para el Fomento del Empleo. Por lo que respecta, a la Unidad de Coordinación de Delegaciones Administrativas cambia de denominación por Subdirección de Administración de Recursos Materiales y Financieros y se readscribe. Finalmente, debido a la eliminación de la Subdirección de Organización Social para el Fomento del Empleo, el Departamento de Promoción de Capacitación para el Trabajo se reubica a la Subdirección de Empleo y el Departamento de Fomento de Organizaciones Productivas para el Trabajo a la Subdirección de Desarrollo de los Trabajadores.

En su sector auxiliar, tiene sectorizado como organismo público descentralizado al Instituto de Capacitación y Adiestramiento para el Trabajo Industrial (ICATI). Asimismo, como órganos autónomos a las Juntas Locales de Conciliación y Arbitraje del Valle de Toluca y del Valle Cuautitlán-Texcoco y al Tribunal Estatal de Conciliación y Arbitraje.

II. BASE LEGAL

- Constitución Política de los Estados Unidos Mexicanos.
  Diario Oficial, 5 de febrero de 1917, y sus reformas y adiciones.
- Constitución Política del Estado Libre y Soberano de México.
  Periódico Oficial, 10, 14 y 17 de noviembre de 1917, y sus reformas y adiciones.
- Ley de Amparo Reglamentaria de los Artículos 103 y 107 de la Constitución Política de los Estados Unidos Mexicanos.
  Diario Oficial de la Federación, 10 de enero de 1936, y sus reformas y adiciones.
- Ley Federal del Trabajo.
  Diario Oficial de la Federación, 1 de abril de 1970, y sus reformas y adiciones.
- Ley del Instituto del Fondo Nacional de la Vivienda para los Trabajadores.
  Diario Oficial de la Federación, 24 de abril de 1972, y sus reformas y adiciones.
- Ley Federal de Protección al Consumidor.
  Diario Oficial de la Federación, 24 de diciembre de 1992, y sus reformas y adiciones.
- Ley General de Sociedades Cooperativas.
  Diario Oficial de la Federación, 3 de agosto de 1994.
- Código de Comercio.
  Diario Oficial de la Federación, 13 de septiembre de 1889, y sus reformas y adiciones.

- Ley Orgánica de la Administración Pública del Estado de México.
  Gaceta del Gobierno del Estado de México, 17 de septiembre de 1981, y sus reformas y adiciones.
- Ley de Bienes del Estado de México y de sus Municipios.
  Gaceta del Gobierno del Estado de México, 7 de marzo de 2000.
- Ley de Responsabilidades de los Servidores Públicos del Estado y Municipios.
  Gaceta del Gobierno del Estado de México, 11 de septiembre de 1990, y sus reformas y adiciones.
- Ley Orgánica Municipal del Estado de México.
  Gaceta del Gobierno del Estado de México, 2 de marzo de 1993, y sus reformas y adiciones.
- Ley de Seguridad Social para los Servidores Públicos del Estado de México y Municipios.
  Gaceta del Gobierno del Estado de México, 3 de enero de 2002.
- Ley del Trabajo de los Servidores Públicos del Estado y Municipios.
  Gaceta del Gobierno del Estado de México, 23 de octubre de 1998.
- Ley de Planeación del Estado de México y Municipios.
  Gaceta del Gobierno del Estado de México, 21 de diciembre de 2001, y sus reformas y adiciones.
- Ley para la Coordinación y Control de Organismos Auxiliares y Fideicomisos del Estado de México.
  Gaceta del Gobierno del Estado de México, 24 de agosto de 1983, y sus reformas y adiciones.
- Ley de Ingresos del Estado de México para el Ejercicio Fiscal correspondiente.
  Gaceta del Gobierno del Estado de México.
- Ley que transforma al Organo Desconcentrado denominado Instituto de Capacitación y Adiestramiento para el Trabajo Industrial (ICATI) en Organismo Descentralizado.
  Gaceta del Gobierno del Estado de México, 19 de agosto de 1992.
- Presupuesto de Egresos del Gobierno del Estado de México para el Ejercicio Fiscal correspondiente.
  Gaceta del Gobierno del Estado de México.
- Código Civil del Estado de México.
  Gaceta del Gobierno del Estado de México, 7 de junio de 2002, y sus reformas y adiciones.
- Código de Procedimientos Civiles del Estado Libre y Soberano de México.
  Gaceta del Gobierno del Estado de México, 1 de julio de 2002, y sus reformas y adiciones.
- Código Administrativo del Estado de México.
  Gaceta del Gobierno del Estado de México, 13 de diciembre de 2001.
- Código de Procedimientos Administrativos del Estado de México.
  Gaceta del Gobierno del Estado de México, 7 de febrero de 1997, y sus reformas y adiciones.
- Código Financiero del Estado de México y Municipios.
  Gaceta del Gobierno del Estado de México, 9 de marzo de 1999, y sus reformas y adiciones.
- Reglamento de Labores Peligrosas o Insalubres para Mujeres y Menores.
  Diario Oficial de la Federación, 11 de agosto de 1934.
- Reglamento de Medidas Preventivas de Accidentes del Trabajo.
  Diario Oficial de la Federación, 29 de noviembre de 1934, y sus reformas y adiciones.
- Reglamento para la Inspección de Generadores de Vapor y Recipientes Sujetos a Presión.
  Diario Oficial de la Federación, 29 de octubre de 1954.
- Reglamento General de Seguridad e Higiene en el Trabajo.
  Diario Oficial de la Federación, 5 de junio de 1978.
- Reglamento General para la Inspección y Aplicación de Sanciones por Violaciones a la Legislación Laboral.
  Diario Oficial de la Federación, 6 de julio de 1998.
- Reglamento Interior del Instituto del Fondo Nacional de la Vivienda para los Trabajadores.
  Diario Oficial de la Federación, 24 de marzo de 1998.
- Reglamento del Libro Décimo Segundo de la Obra Pública del Código Administrativo del Estado de México.
  Gaceta del Gobierno del Estado de México, 15 de diciembre de 2003.
- Reglamento del Libro Décimo Tercero de las Adquisiciones, Enajenaciones, Arrendamientos y Servicios del Código Administrativo del Estado de México.
  Gaceta del Gobierno del Estado de México, 22 de diciembre de 2003.
- Reglamento de la Ley para la Coordinación y el Control de los Organismos Auxiliares y Fideicomisos del Estado de México.
  Gaceta del Gobierno del Estado de México, 8 de octubre de 1984, y sus reformas y adiciones.
- Reglamento de la Ley de Planeación del Estado de México y Municipios.
  Gaceta del Gobierno del Estado de México, 16 de octubre de 2002.
- Reglamento de Seguridad e Higiene en el Trabajo para los Servidores Públicos del Poder Ejecutivo del Estado de México.
  Gaceta del Gobierno del Estado de México, 9 de agosto de 1999.
- Reglamento Interior de la Secretaría del Trabajo y de la Previsión Social.
  Gaceta del Gobierno del Estado de México, 7 de diciembre de 1995.

- Reglamento de Inspección del Trabajo del Estado de México.
  Gaceta del Gobierno del Estado de México, 7 de diciembre de 1995.
- Reglamento de Capacitación y Desarrollo para los Servidores Públicos del Poder Ejecutivo del Estado de México.
  Gaceta del Gobierno del Estado de México, 10 de agosto de 1999.
- Reglamento para la Entrega y Recepción de Oficinas de la Administración Pública Estatal.
  Gaceta del Gobierno del Estado de México, 14 de marzo de 1997.
- Acuerdo del Ejecutivo del Estado, por el que se establecen los órganos de control en las dependencias y Procuraduría General de Justicia de la Administración Pública Estatal como unidades administrativas dentro de la estructura orgánica de éstas, y bajo la coordinación directa y funcional de la Secretaría de la Contraloría dentro del Sistema Estatal de Control y Evaluación Gubernamental.
  Gaceta del Gobierno del Estado de México, 13 de diciembre de 1993.
- Acuerdo del Ejecutivo del Estado, por el que se crea el Consejo Estatal para el Diálogo con los Sectores Productivos.
  Gaceta del Gobierno del Estado de México, 29 de agosto de 2002.
- Acuerdo que establece las Bases Administrativas Generales para la Asignación y Uso de Bienes y Servicios a Disposición de los Servidores Públicos de las Dependencias, Organismos Auxiliares y Fideicomisos Públicos del Poder Ejecutivo Estatal.
  Gaceta del Gobierno del Estado de México, 21 de febrero de 1995.
- Acuerdo por el que se establecen las Normas Administrativas para la Asignación y Uso de Bienes y Servicios de las Dependencias, Organismos Auxiliares y Fideicomisos Públicos del Poder Ejecutivo.
  Gaceta del Gobierno del Estado de México, 7 de mayo de 2001.
- Acuerdo por el que los Organismos Auxiliares y Fideicomisos de la Administración Pública del Estado de México, se agrupan por sectores a efecto de que sus relaciones con el Poder Ejecutivo Estatal, en cumplimiento de las disposiciones legales aplicables, se realicen a través de sus dependencias del ramo a que correspondan.
  Gaceta del Gobierno del Estado de México, 5 de marzo de 1984.
- Acuerdo del Ejecutivo por el que se crean la Junta Local de Conciliación y Arbitraje del Valle Cuautitlán Texcoco, con residencia en Tlalnepantla de Baz; tres nuevas Juntas Locales de Conciliación con residencia en Texcoco, Amecameca y Atlacomulco, y se delimita la competencia territorial de la Junta Local de Conciliación y Arbitraje del Valle de Toluca.
  Gaceta del Gobierno del Estado de México, 25 de septiembre de 2000, y sus reformas y adiciones.
- Normas para el Ejercicio y Control del Fondo Fijo de Caja.
  Gaceta del Gobierno del Estado de México, 23 de febrero de 1998.
- Normas para el Ejercicio y Control de Adquisiciones Directas.
  Gaceta del Gobierno del Estado, 23 de febrero de 1998, y sus reformas.

III. ATRIBUCIONES

LEY ORGANICA DE LA ADMINISTRACION PUBLICA DEL ESTADO DE MEXICO

CAPITULO TERCERO

DE LA COMPETENCIA DE LAS DEPENDENCIAS DEL EJECUTIVO

Artículo 27.- La Secretaría del Trabajo y de la Previsión Social, es el órgano encargado de ejercer las atribuciones que en materia de trabajo corresponden al Ejecutivo del Estado.

Artículo 28.- A la Secretaría del Trabajo y de la Previsión Social, corresponde el despacho de los siguientes asuntos:

I. Ejercer las funciones que en materia de trabajo correspondan al Ejecutivo del Estado;

II. Coadyuvar con las autoridades federales a la aplicación y vigilancia de las normas de trabajo;

III. Poner a disposición de las autoridades federales del trabajo, la información que soliciten para el cumplimiento de sus funciones;

IV. Participar en la integración y funcionamiento del Consejo Consultivo Estatal de Capacitación y Adiestramiento y de la Comisión Consultiva de Seguridad e Higiene en el Trabajo;

V. Desahogar consultas sobre la interpretación de las normas de la Ley Federal del Trabajo o de los contratos colectivos de trabajo;

VI. Intervenir, a petición de parte, en la revisión de los contratos colectivos de trabajo;

VII. Mediar y conciliar, a petición de parte en los conflictos que surjan por presuntas violaciones a la Ley o a los contratos colectivos de trabajo;

VIII. Visitar los centros de trabajo para constatar que se cumpla con las condiciones que establece la Ley Federal del Trabajo y normas que de ella se deriven;

IX. Vigilar que se cumplan las normas existentes en materia de higiene y seguridad en el trabajo;

X. Vigilar el cumplimiento de las normas relativas a la capacitación y adiestramiento de los trabajadores; elaborar y ejecutar programas de capacitación de la fuerza laboral en el Estado;

XI. Formular y ejecutar el plan estatal de empleo;

XII. Prestar asistencia jurídica gratuita a los sindicatos o trabajadores que lo soliciten y representarlos ante los tribunales del trabajo;

XIII. Formular y ejecutar programas de difusión de los cambios que se den en las normas laborales;
XIV. Imponer las sanciones establecidas en el título dieciséis de la Ley Federal del Trabajo en el ámbito de su competencia;
XV. Organizar y operar el servicio estatal de empleo;
XVI. Promover y apoyar el incremento de la calidad y la productividad;
XVII. Fomentar y apoyar la organización social para el trabajo y el autoempleo;
XVIII. Impulsar y apoyar el desarrollo social, cultural y recreativo de los trabajadores y sus familias; y
XIX. Las demás que señalen las leyes y reglamentos vigentes.

IV. OBJETIVO GENERAL

Desarrollar las actividades inherentes a inspeccionar, conciliar, capacitar, emplear y proporcionar seguridad a los trabajadores, con el propósito de preservar la paz y tranquilidad laboral en la entidad, así como llevar a cabo acciones encaminadas a obtener una mayor productividad y competitividad en el trabajo, a través de la firma de convenios con instituciones públicas y del sector privado.

V. ESTRUCTURA ORGANICA

204000000 Secretaría del Trabajo y de la Previsión Social
204A00000 Oficina del C. Secretario
204001000 Secretaría Particular
204002000 Coordinación Administrativa
204002001 Departamento de Recursos Humanos
204002100 Subdirección de Administración de Recursos Materiales y Financieros
204002101 Departamento de Recursos Materiales y Servicios Generales
204002102 Departamento de Recursos Financieros
204003000 Contraloría Interna
204004000 Unidad de Informática y Documentación
204005000 Secretaría Técnica del Consejo Estatal para el Diálogo con los Sectores Productivos
204010000 Dirección General del Trabajo
20401A000 Oficina del C. Director General
204010001 Secretaría Particular
204010200 Subdirección de Inspección del Trabajo
204010201 Departamento de Inspección de Condiciones Generales de Trabajo
204010202 Departamento de Sanciones
204010203 Departamento de Comparecencias, Requerimientos y Consignaciones
204010300 Subdirección de Seguridad e Higiene
204010301 Departamento de Inspección en Seguridad e Higiene
204010302 Departamento de Capacitación y Formación
204010400 Subdirección de Conciliación
204010401 Departamento de Servicio Público de Conciliación
204010402 Departamento de Análisis de Control de la Conciliación
204020000 Dirección General de la Previsión Social
20402A000 Oficina del C. Director General
204020001 Secretaría Particular
204020200 Unidad de Programas Federales
204020201 Departamento de Finanzas
204020202 Departamento de Operación Administrativa
204020400 Subdirección de Empleo
204020401 Departamento de Estudios y Políticas de Empleo
204020402 Departamento de Servicios de Empleo
204020403 Departamento de Promoción de Capacitación para el Trabajo
204020500 Subdirección de Desarrollo de los Trabajadores
204020501 Departamento de Protección al Salario
204020502 Departamento de Bienestar de los Trabajadores
204020503 Departamento de Fomento de Organizaciones Productivas para el Trabajo
204020010 Oficina Regional de Empleo Toluca
204020011 Oficina Regional de Empleo Chalco
204020012 Oficina Regional de Empleo Ecatepec
204020013 Oficina Regional de Empleo Naucalpan

204020014 Oficina Regional de Empleo Nezahualcóyotl
204030000 Procuraduría de la Defensa del Trabajo
20403A000 Oficina del C. Procurador
204030001 Secretaría Particular
204030200 Subprocuraduría Zona Nororiente
204030300 Subprocuraduría Zona Oriente
204030010 Procuraduría Auxiliar Tlalnepantla
204030011 Procuraduría Auxiliar Ecatepec
204030012 Procuraduría Auxiliar Cuautitlán Izcalli

VI. ORGANIGRAMA

SECRETARIA DEL TRABAJO Y DE LA PREVISION SOCIAL

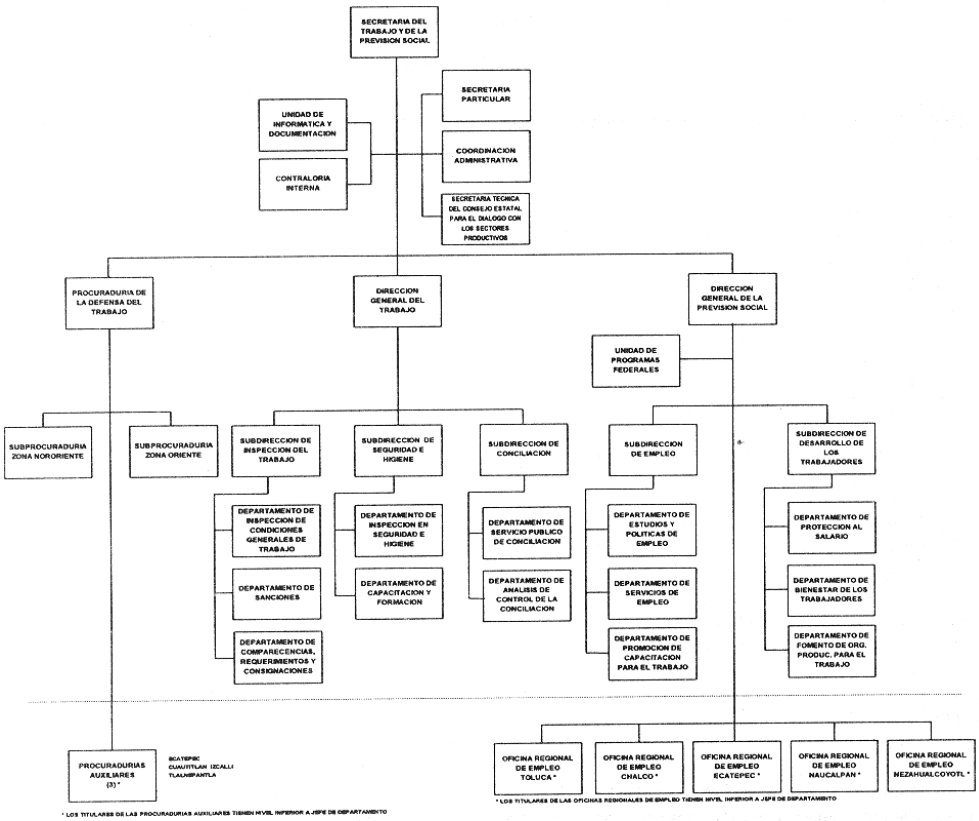

DESDOBLAMIENTO DE LAS UNIDADES STAFF

COORDINACION ADMINISTRATIVA

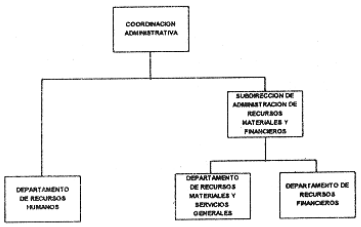

UNIDAD DE PROGRAMAS FEDERALES

MARZO DE 2004

VII. OBJETIVO Y FUNCIONES POR UNIDAD ADMINISTRATIVA

204000000 SECRETARIA DEL TRABAJO Y DE LA PREVISION SOCIAL

OBJETIVO:

Planear, coordinar, controlar y evaluar los programas y acciones de la Secretaría y de los organismos auxiliares bajo su coordinación en materia de inspección, conciliación, capacitación, empleo y seguridad en el trabajo que se desarrollen en la entidad, así como promover mecanismos tendientes a elevar la productividad y competitividad en el trabajo, de conformidad con las políticas que determine el titular del Ejecutivo Estatal, y con los objetivos y estrategias que establece el Plan de Desarrollo del Estado de México.

FUNCIONES:

- Dirigir y controlar la política general de la Secretaría del Trabajo y de la Previsión Social, conforme a las directrices dispuestas por el Ejecutivo del Estado.
- Someter a consideración del Ejecutivo del Estado los asuntos competencia de la Secretaría del Trabajo y de la Previsión Social, e informarle del desarrollo de las actividades de la dependencia, así como de las comisiones o funciones que le confiera.
- Proponer al Ejecutivo del Estado los proyectos de iniciativas de Leyes, Reglamentos, Decretos, Acuerdos y demás disposiciones legales que sean competencia de la Secretaría del Trabajo y de la Previsión Social, así como refrendar dichos ordenamientos.
- Someter a acuerdo del titular del Ejecutivo del Estado, los Programas Estatales de Empleo, Capacitación, Productividad y Calidad, así como los Sectoriales, Regionales y Especiales.
- Conocer y, en su caso, aprobar la organización y funcionamiento de la Secretaría del Trabajo y de la Previsión Social, así como de los organismos auxiliares adscritos al sector laboral.
- Planear, coordinar y evaluar las actividades de los organismos auxiliares que estén adscritos sectorialmente a la Secretaría del Trabajo y de la Previsión Social, con base en la legislación aplicable.
- Aprobar el anteproyecto de presupuesto anual de egresos de la Secretaría del Trabajo y de la Previsión Social, y revisar el de los organismos auxiliares del sector laboral.
- Conocer y, en su caso, aprobar los planes y programas de los organismos auxiliares del sector laboral, conforme a los objetivos, metas y políticas que determine el Ejecutivo del Estado.
- Coordinar las acciones que en materia de productividad y competitividad se desarrollen, por conducto de la Secretaría Técnica del Consejo Estatal para el Diálogo con los Sectores Productivos.
- Autorizar los manuales de organización y de procedimientos, así como la guía informativa de servicios al público de las unidades administrativas de la Secretaría del Trabajo y de la Previsión Social, previo visto bueno de la Secretaría de Finanzas, Planeación y Administración.
- Intervenir en la integración y establecimiento de las Juntas Locales de Conciliación y Arbitraje Valle de Toluca y Valle Cuautitlán-Texcoco en términos de la Ley.
- Establecer y mantener los mecanismos necesarios de relación y coordinación con las autoridades federales del trabajo.
- Proporcionar los datos de las labores desarrolladas por la Secretaría del Trabajo y de la Previsión Social, para la formulación de los informes anuales y la memoria de gobierno.
- Asistir a las sesiones de la Legislatura, en los términos que marca la Constitución Política del Estado Libre y Soberano de México, para informar sobre el estado que guarda el sector, o bien cuando se discuta un ordenamiento legal o se estudie un asunto concerniente a sus actividades.
- Autorizar con su firma, los convenios que la Secretaría celebre con otras dependencias del Gobierno Federal, Estatal o Municipal, instrumentando los mecanismos correspondientes para garantizar su cumplimiento.
- Establecer lineamientos para difundir la información sobre las funciones y programas que desarrolla la Secretaría.
- Intervenir en la celebración de convenios entre el Estado, la Federación y los municipios de la entidad, que consideren materias competencia de la Secretaría.
- Desarrollar las demás funciones inherentes al área de su competencia.

204004000 UNIDAD DE INFORMATICA Y DOCUMENTACION

OBJETIVO:

Desarrollar y mantener actualizados los sistemas computacionales en las diferentes unidades administrativas de la Secretaría del Trabajo y de la Previsión Social, capaces de proporcionar en forma oportuna y eficazmente la información que en materia laboral se genere en el ámbito local, nacional e internacional.

FUNCIONES:

- Mantener un seguimiento informativo en materia laboral a través de la elaboración de una síntesis informativa diaria, para el Secretario del Trabajo y de la Previsión Social; con base en los principales periódicos del ámbito nacional y local, asimismo, distribuirla a los titulares de las unidades administrativas de la Secretaría.

- Atender las necesidades de la institución en materia de información laboral.
- Apoyar a la Coordinación General de Comunicación Social del Gobiemo del Estado de México para emitir información de carácter oficial llevada a cabo por el Ejecutivo Estatal, a través de la Secretaría del Trabajo y de la Previsión Social, con el propósito de difundirla a los medios de comunicación.
- Operar y mantener actualizado el Centro de Documentación de la Secretaría del Trabajo y de la Previsión Social, para atender las necesidades tanto de servidores públicos, como del público en general en materia de información laboral.
- Apoyar a las diferentes áreas de la Secretaría del Trabajo y de la Previsión Social con servicios de audio, vídeo y fotografía para el adecuado desarrollo de sus actividades.
- Conservar y mantener actualizado el registro estadístico de declaraciones de autoridades y representantes del sector trabajo.
- Coordinar el archivo de concentración de la Secretaría del Trabajo y de la Previsión Social.
- Concentrar el informe de ejecución del Plan de Desarrollo del Estado de México del sector trabajo y de la previsión social, requiriendo mensualmente los avances a las diferentes unidades administrativas adscritas a la Secretaría.
- Recabar mensualmente información estadística del Instituto Mexicano del Seguro Social y del Instituto Nacional de Estadística Geografía e Informática para evaluar la evolución del empleo formal.
- Producir mensualmente los indicadores básicos del sector laboral para el Secretario del Trabajo y de la Previsión Social y para el Instituto de Investigación Geográfica, Estadística y Catastral del Estado de México.
- Diseñar y operar un sistema automatizado para el control diario de acciones (Sistema Integral de Información).
- Desarrollar estándares informáticos para propiciar la compatibilidad entre el parque computacional, entre sí, y con los establecidos por la Dirección General del Sistema Estatal de Informática.
- Elaborar el programa institucional de desarrollo informático del sector trabajo, para planear y conducir las actividades con sujeción a los objetivos y prioridades del mismo, en coordinación con la Dirección General del Sistema Estatal de Informática.
- Capacitar y apoyar a las unidades administrativas del sector trabajo en la utilización de la paquetería existente.
- Mantener informado al titular de la Secretaría del Trabajo y de la Previsión Social, así como a los responsables de las diferentes áreas, de hechos, noticias o sucesos que resulten de interés para sus actividades laborales.
- Desarrollar las demás funciones inherentes al área de su competencia.

204003000 CONTRALORIA INTERNA

OBJETIVO:

Controlar, vigilar, fiscalizar y evaluar las actividades tanto sustantivas como de apoyo, así como el uso correcto de los recursos humanos, materiales y financieros de que dispone la dependencia, y mantener permanentemente sus acciones dentro del marco de normatividad y legalidad; además de revisar y evaluar el grado de eficacia, eficiencia y calidad con que la Secretaría alcanza sus objetivos institucionales y metas de trabajo.

FUNCIONES:

- Fiscalizar e inspeccionar el ejercicio del gasto público de la Secretaría del Trabajo y de la Previsión Social, así como su congruencia con el presupuesto de egresos.
- Vigilar y supervisar el cumplimiento de las normas de control y fiscalización emitidas por la Secretaría de la Contraloría y de las dependencias normativas, en la Secretaría.
- Comprobar el cumplimiento de las obligaciones derivadas de las disposiciones en materia de planeación, presupuestación, ingresos, financiamiento, inversión, deuda, patrimonio y fondos y valores propiedad de la Secretaría.
- Realizar auditorías y evaluaciones a la dependencia con el propósito de promover la eficacia y transparencia en sus operaciones y verificar, de acuerdo con su competencia, el cumplimiento de los objetivos contenidos en sus programas.
- Vigilar que se cumplan las normas y disposiciones en materia de: sistemas de registro y contabilidad, contratación y pago de personal, contratación de servicios, obra pública, adquisiciones, arrendamientos, conservación, uso, destino, afectación, enajenación y baja de bienes y demás activos y recursos materiales propiedad de la dependencia.
- Fiscalizar los recursos federales derivados de los acuerdos o convenios respectivos ejercidos por la Secretaría del Trabajo y de la Previsión Social.
- Vigilar, en la esfera de su competencia, el cumplimiento de las obligaciones de proveedores y contratistas adquiridas con la dependencia, solicitándoles la información relacionada con las operaciones que realicen, y fincar las deductivas y responsabilidades que en su caso procedan.
- Atender, tramitar y dar seguimiento a las quejas y denuncias que se interpongan en contra de los servidores públicos de la Secretaría del Trabajo y de la Previsión Social.
- Vigilar el cumplimiento de las normas internas de la dependencia, para constituir las responsabilidades administrativas de su personal, aplicándole las sanciones que correspondan y formular las denuncias o querellas, acusaciones o quejas de naturaleza administrativa o penal, en caso necesario.
- Intervenir en concursos y fallos tanto de adquisiciones como de obra pública según corresponda, así como en la entrega recepción de oficinas públicas, y en todos aquellos actos administrativos que celebre y/o participe la dependencia.

- Vigilar y hacer cumplir las medidas y mecanismos expedidos por la Secretaría de la Contraloría, tendientes a lograr la eficacia en la vigilancia, fiscalización y control del gasto de la Secretaría del Trabajo y de la Previsión Social.
- Promover que el personal de esta unidad administrativa, asista a las capacitaciones y asesorías que brinde la Secretaría de la Contraloría.
- Vigilar la estricta observancia de las disposiciones de racionalidad, austeridad y disciplina presupuestal comprendidas en el Presupuesto de Egresos del Gobierno Estatal del año fiscal correspondiente.
- Dar seguimiento a los compromisos asumidos por el Ejecutivo Federal durante sus giras de trabajo por el Estado, en donde la Secretaría del Trabajo y de la Previsión Social sea la ejecutora o coejecutora de las obras o acciones que contenga el compromiso.
- Instrumentar los procedimientos administrativos, disciplinarios y resarcitorios, e informar de ello al titular de la dependencia para que, en su caso, imponga las sanciones que contempla la Ley de Responsabilidades de los Servidores Públicos del Estado y Municipios.
- Informar a la Secretaría de la Contraloría el resultado de las acciones, comisiones o funciones que se le encomienden, y sugerir al titular de la dependencia, la instrumentación de normas complementarias en materia de control.
- Llevar el seguimiento programático de las acciones desarrolladas y de las metas logradas durante el ejercicio de actividades.
- Desarrollar las demás funciones inherentes al área de su competencia.

204001000 SECRETARIA PARTICULAR

OBJETIVO:

Apoyar al Secretario del Trabajo y de la Previsión Social en el desarrollo de sus funciones ejecutivas, mediante la organización y coordinación de las actividades de la oficina, y el despacho de los asuntos bajo su responsabilidad, así como mantenerlo constantemente informado sobre los compromisos oficiales contraídos y los avances en el cumplimiento de los mismos.

FUNCIONES:

- Acordar periódicamente con el Secretario del Trabajo y de la Previsión Social para someter a su consideración documentos, audiencias solicitadas y programadas, así como otros requerimientos relacionados con sus funciones.
- Registrar y controlar en la agenda del Secretario del Trabajo y de la Previsión Social los compromisos, audiencias, acuerdos, visitas, giras, entrevistas y demás actividades que tenga que atender en el desarrollo de sus funciones.
- Preparar los acuerdos del Secretario del Trabajo y de la Previsión Social con el Gobernador y con otros funcionarios del ámbito federal y estatal, proporcionándole la información requerida de los asuntos a tratar.
- Dar seguimiento e informar al Secretario del Trabajo y de la Previsión Social sobre las resoluciones, avance y cumplimiento de sus acuerdos con las unidades administrativas y organismos auxiliares de la Secretaría del Trabajo y de la Previsión Social, así como de las demandas populares que se generen.
- Atender con oportunidad y eficiencia los asuntos de la consulta popular del Gobernador turnados al Secretario del Trabajo y de la Previsión Social.
- Elaborar los programas de actividades de la Secretaría y supervisar que todo evento en el que participe el Secretario del Trabajo y de la Previsión Social, se realice conforme a lo previsto.
- Mantener ordenados y actualizados los directorios, archivos y documentos del Secretario del Trabajo y de la Previsión Social para su eficiente consulta.
- Coordinar y proporcionar el apoyo necesario para la realización de eventos, giras, reuniones y actos oficiales relacionados con el sector, así como el apoyo logístico a los servidores públicos de la Secretaría.
- Coordinar y vigilar el análisis documental de gestión, relacionado con las actividades del sector, y los de interés general del titular de la Secretaría.
- Elaborar informes de los asuntos, acuerdos, demandas populares, audiencias, programas y proyectos que hayan sido improcedentes, no cumplidos y los terminados por las diferentes instancias del sector.
- Desarrollar las demás funciones inherentes al área de su competencia.

204002000 COORDINACION ADMINISTRATIVA

OBJETIVO:

Organizar y coordinar la implantación de los sistemas y acciones tendientes a apoyar el logro de la eficiencia, eficacia y cumplimiento de los programas de la Secretaría del Trabajo y de la Previsión Social, así como controlar el aprovisionamiento oportuno de los recursos humanos, materiales y financieros a las unidades administrativas que la conforman.

FUNCIONES:

- Coordinar la formulación del presupuesto anual de egresos de la Secretaría del Trabajo y de la Previsión Social, en coordinación con las unidades administrativas que la integran.

- Ejecutar y controlar el presupuesto autorizado a la Secretaría del Trabajo y de la Previsión Social.
- Planear, organizar y controlar el aprovechamiento de los recursos humanos, técnicos, materiales y financieros necesarios para el óptimo funcionamiento de la dependencia.
- Programar y coordinar las adquisiciones, almacenamiento y surtimiento de enseres, materiales, papelería, equipo, entre otros, así como la obtención de servicios que requiera la dependencia para el desarrollo de sus funciones.
- Tramitar ante la Dirección General de Administración de Personal los requerimientos de altas, bajas, cambios, permisos, licencias, entre otros, del personal adscrito a la Secretaría del Trabajo y de la Previsión Social.
- Controlar y distribuir el fondo revolvente y los anticipos asignados a la Secretaría del Trabajo y de la Previsión Social.
- Colaborar en la formulación, instrumentación y control de programas y proyectos de apoyo administrativo de la Secretaría del Trabajo y de la Previsión Social.
- Supervisar las acciones encaminadas al registro, mantenimiento y conservación de los bienes muebles, inmuebles y equipo, asignadas a cada una de las unidades administrativas que integran la Secretaría del Trabajo y de la Previsión Social.
- Promover el uso racional de los recursos presupuestales, así como de los bienes y valores de la Secretaría del Trabajo y de la Previsión Social.
- Vigilar que las unidades administrativas de la Secretaría del Trabajo y de la Previsión Social desempeñen las actividades con estricto apego a la normatividad administrativa vigente.
- Difundir las normas, procedimientos y mecanismos sobre el ejercicio y control del presupuesto de gasto corriente, con el objeto de que las unidades administrativas de la Secretaría cumplan con sus funciones.
- Mantener informado al Secretario del Trabajo y de la Previsión Social sobre el avance y comportamiento del ejercicio del presupuesto autorizado y atender los requerimientos de información presupuestal y financiera que le sean solicitados por las Secretarías de Coordinación Global.
- Coordinar la prestación de los servicios generales y de apoyo a actos y eventos especiales que requiera la Secretaría del Trabajo y de la Previsión Social y los organismos auxiliares, para difundir y promover las actividades del sector.
- Coordinar la formulación e implantación del Programa General de Modernización y Mejoramiento Integral de la Administración Pública del Sector.
- Coordinar la entrega y recepción de las unidades administrativas de la Secretaría del Trabajo y de la Previsión Social y, en su caso, la de los organismos auxiliares del sector, que lo soliciten, para cumplir con las normas y procedimientos establecidos en la materia.
- Desarrollar la demás funciones inherentes al área de su competencia.

204002001 DEPARTAMENTO DE RECURSOS HUMANOS

OBJETIVO:

Planear, coordinar y dirigir las actividades tendientes a la administración de los recursos humanos de la Secretaría del Trabajo y de la Previsión Social.

FUNCIONES:

- Mantener un adecuado control del registro de asistencia del personal de la Secretaría del Trabajo y de la Previsión Social.
- Programar las actividades que se requieran en el departamento para el cumplimiento de los objetivos.
- Desarrollar y difundir el programa de prestadores de servicio social entre las unidades administrativas de la Secretaría.
- Integrar el programa de capacitación para los servidores públicos adscritos a la Secretaría del Trabajo y de la Previsión Social.
- Difundir e implementar, en coordinación con el Instituto de Profesionalización de los Servidores Públicos del Poder Ejecutivo del Estado de México, los cursos internos de capacitación para los servidores públicos de la Secretaría del Trabajo y de la Previsión Social.
- Elaborar los movimientos e incidencias de personal, turnándolos a la Dirección General de Administración de Personal.
- Efectuar el proceso de reclutamiento y selección de personal, conforme a lo establecido por la Dirección General de Administración de Personal.
- Elaborar la plantilla de personal para efectos de presupuesto, ampliación de recursos y estudios de reestructuración, asimismo, mantenerla periódicamente actualizada.
- Gestionar ante la Dirección General de Administración de Personal los movimientos de altas, bajas, cambios de adscripción, nivelaciones, promociones, permisos con y sin goce de sueldo y vacaciones, entre otros, a los que tienen derecho los servidores públicos adscritos a la dependencia.

- Ejecutar las normas, procedimientos y mecanismos establecidos para el otorgamiento de estímulos y recompensas mediante la evaluación del desempeño; promoviendo la motivación e incentivación del servidor público; así como el desarrollo de éste en las labores que se le encomienden.
- Controlar la nómina y elaborar el informe mensual de gasto, por concepto de servicios personales, derivados del funcionamiento de la Secretaría del Trabajo y de la Previsión Social.
- Verificar la correcta asignación de puestos, códigos y categorías al personal contratado, con base en la plantilla de personal autorizada.
- Ejecutar las normas y procedimientos establecidos en el reglamento de escalafón de los Servidores Públicos Generales del Poder Ejecutivo, con el objeto de promover los ascensos escalafonarios del personal adscrito a la Secretaría del Trabajo y de la Previsión Social.
- Desarrollar las demás funciones inherentes al área de su competencia.

204002100 SUBDIRECCION DE ADMINISTRACION DE RECURSOS MATERIALES Y FINANCIEROS

OBJETIVO:

Organizar y coordinar el aprovisionamiento oportuno de los recursos financieros y materiales; así como vigilar la prestación de los servicios generales que requieran las unidades administrativas de la Secretaría del Trabajo y de la Previsión Social.

FUNCIONES:

- Supervisar que los trámites que se realicen por requisición de recursos materiales y técnicos, cumplan con las normas y lineamientos establecidos por la unidad administrativa correspondiente.
- Auxiliar en la integración del proyecto anual del presupuesto de egresos.
- Vigilar que se realice el mantenimiento de edificios, de mobiliario y equipos, rehabilitaciones, obras programadas y presupuestadas.
- Vigilar que los bienes muebles, vehículos, equipos e inmuebles se encuentren asegurados en la modalidad que corresponda, y de conformidad con la disponibilidad presupuestal respectiva.
- Auxiliar en la integración del Programa Anual de Adquisiciones de la Secretaría del Trabajo y de la Previsión Social.
- Informar a la Coordinación Administrativa sobre el avance y comportamiento del ejercicio del presupuesto autorizado y atender los requerimientos de información presupuestal y financiera, que le sean solicitados por las unidades administrativas correspondientes.
- Coordinar la entrega y recepción de oficinas de la Secretaría del Trabajo y de la Previsión Social, a fin de cumplir con las normas y procedimientos establecidos en la materia.
- Establecer las políticas que regirán el desarrollo de las funciones de los Departamentos de Recursos Materiales y Servicios Generales y de Recursos Financieros.
- Atender las solicitudes de las unidades administrativas que integran a la Secretaría del Trabajo y de la Previsión Social en cuanto a recursos materiales y servicios generales.
- Supervisar el funcionamiento del sistema de registro contable de las operaciones financieras de la Secretaría, proponiendo en su caso, las adecuaciones de acuerdo a las normas.
- Supervisar la elaboración y trámite de las comprobaciones de aquellos recursos que por concepto de anticipo o gastos a comprobar, requiera la Secretaría, ante la Contaduría General Gubernamental.
- Supervisar la instalación y operación del Sistema contable implantado por la Contaduría General Gubernamental.
- Desarrollar las demás funciones inherentes al área de su competencia.

204002101 DEPARTAMENTO DE RECURSOS MATERIALES Y SERVICIOS GENERALES

OBJETIVO:

Coordinar el suministro oportuno y eficiente de los recursos materiales y servicios generales, para satisfacer las necesidades de las diferentes unidades administrativas de la dependencia; asimismo, proporcionar los apoyos para la realización de eventos especiales.

FUNCIONES:

- Formular, conjuntamente con las unidades administrativas de la Secretaría, el Programa Anual de Adquisiciones, Mantenimiento, Servicios Generales y Arrendamiento de Bienes Muebles e Inmuebles, así como establecer los mecanismos para su seguimiento y control.

- Ejecutar las actividades correspondientes para la adquisición, almacenamiento y surtimiento de enseres, materiales, papelería, entre otros, así como la obtención de servicios para el desarrollo de las funciones de la Secretaría del Trabajo y de la Previsión Social.
- Resguardar y almacenar los artículos adquiridos en tanto son entregados a las unidades solicitantes para proceder a su trámite correspondiente.
- Realizar los trámites necesarios para obtener la autorización de servicios de reparación y mantenimiento para cada vehículo, así como llevar el registro de las mismas.
- Efectuar revisiones periódicas del mobiliario y equipo de oficina asignado a la Secretaría del Trabajo y de la Previsión Social, a fin de mantener actualizados los resguardos.
- Controlar y distribuir a las unidades administrativas la dotación de combustibles y lubricantes, en concordancia con los lineamientos emitidos en la materia.
- Revisar y registrar las requisiciones de papelería de las unidades administrativas, de acuerdo a la programación anual.
- Realizar el pago de tenencia y verificación de los vehículos oficiales de la Secretaría del Trabajo y de la Previsión Social.
- Vigilar y controlar los servicios de fotocopiado y tirajes en mimeógrafo solicitados por las unidades administrativas de la dependencia.
- Proporcionar el servicio de mantenimiento al mobiliario, así como a las instalaciones de la Secretaría del Trabajo y de la Previsión Social.
- Realizar y tramitar ante la Dirección General de Adquisiciones y Control Patrimonial, las solicitudes de apoyo a eventos.
- Vigilar y controlar el uso del servicio telefónico de las unidades administrativas adscritas a la Secretaría.
- Tramitar ante la Dirección General de Adquisiciones y Control Patrimonial la autorización de los recibos de pago del servicio de vigilancia, limpieza y luz.
- Realizar las funciones que le establece el Reglamento del Libro Décimo Tercero del Código Administrativo del Estado de México como Secretario Técnico.
- Desarrollar las demás funciones inherentes al área de su competencia.

204002102 DEPARTAMENTO DE RECURSOS FINANCIEROS

OBJETIVO:

Ejecutar las actividades inherentes al ejercicio y control de los recursos financieros de gasto corriente y gasto de inversión sectorial autorizados a la Secretaría, así como del programa de créditos a microempresarios, en coordinación con los titulares de las unidades administrativas que integran esta dependencia, observando y cumpliendo con las normas, procedimientos y disposiciones que se emitan en la materia.

FUNCIONES:

- Elaborar e integrar el proyecto de Presupuesto de Egresos de gasto corriente, en coordinación con los titulares de las unidades administrativas ejecutoras y el titular de la Unidad de Informática y Documentación de la Secretaría del Trabajo y de la Previsión Social para remitirlo a la Secretaría de Finanzas, Planeación y Administración.
- Elaborar e integrar el proyecto de Gasto de Inversión Sectorial correspondiente al Sector Central.
- Llevar a cabo el registro y seguimiento físico y financiero de las obras y/o acciones del Programa de Gasto de Inversión Sectorial.
- Elaborar la calendarización del presupuesto autorizado, en coordinación con los titulares de las unidades administrativas ejecutoras de la Secretaría y remitirlo a la Secretaría de Finanzas, Planeación y Administración, así como vigilar y controlar su ejercicio.
- Depositar, administrar y registrar contablemente los ingresos de fondo fijo de caja y de los anticipos otorgados.
- Recibir y revisar que los comprobantes de gasto generados de la operación de cada unidad administrativa ejecutora de la Secretaría del Trabajo y de la Previsión Social, cumplan con los requisitos fiscales y administrativos para clasificarlos y registrarlos contable y presupuestalmente.
- Elaborar el informe mensual del presupuesto de egresos y el informe trimestral programático-presupuestal, para remitirlo a la Secretaría de Finanzas, Planeación y Administración.
- Elaborar los cheques y pólizas de los créditos de nueva creación y darlos de alta en el sistema del programa de créditos a microempresarios, así como elaborar el expediente respectivo.
- Realizar las aclaraciones bancarias derivadas de las conciliaciones del programa de crédito a microempresarios y darles seguimiento.

- Asesorar y apoyar a las unidades administrativas que integran el sector laboral en el registro y aplicación presupuestal.
- Elaborar y tramitar ante la Secretaría de Finanzas, Planeación y Administración, los traspasos presupuestales y ampliaciones correspondientes.
- Gestionar ante la Secretaría de Finanzas, Planeación y Administración la recuperación de los gastos generados por las unidades administrativas de la Secretaría del Trabajo y de la Previsión Social.
- Realizar la conciliación de la cuenta corriente en forma mensual.
- Generar, revisar y enviar reportes contables a la Secretaría de Finanzas, Planeación y Administración en forma mensual.
- Conciliar cifras contables con respecto a la afectación presupuestal de la documentación que se genera.
- Recibir y registrar en el sistema los comprobantes de pago realizados por los microempresarios.
- Realizar las conciliaciones bancarias mensualmente, así como elaborar los estados de cuenta individual y global de los créditos activos.
- Integrar los expedientes técnicos de las obras/acciones del Programa de Gasto de Inversión Sectorial.
- Conciliar cifras con las Dependencias Normativas para la presentación de la cuenta de la Hacienda Pública, tanto del gasto corriente como el de inversión estatal.
- Desarrollar las demás funciones inherentes al área de su competencia.

204006000 SECRETARIA TECNICA DEL CONSEJO ESTATAL PARA EL DIALOGO CON LOS SECTORES PRODUCTIVOS

OBJETIVO:

Coordinar, planear y dirigir acciones tendientes a favorecer el diálogo, la conciliación y la paz laboral mediante mesas de análisis, así como el incremento de los niveles de calidad y productividad, a través de la realización de eventos de capacitación y actualización dirigidos a los sectores productivos de la entidad.

FUNCIONES:

- Proponer y someter a la consideración del Presidente del Consejo, las fechas y el orden del día de las sesiones ordinarias y extraordinarias del Consejo Estatal para el Diálogo con los Sectores Productivos, así como emitir las convocatorias respectivas.
- Someter a consideración y aprobación del Consejo Estatal para el Diálogo con los Sectores Productivos, la infraestructura de planes y programas de mejoramiento del empleo, de calidad, de productividad y competitividad en las empresas, para su instrumentación.
- Proponer al Consejo la celebración de convenios de colaboración entre universidades, tecnológicos, asociaciones empresariales, asociaciones sindicales y organismos e instituciones internacionales, para elevar la calidad y productividad del aparato productivo del Estado de México y la conformación de nuevos proyectos.
- Ejecutar los acuerdos y disposiciones dictadas por el Consejo Estatal para el Diálogo con los Sectores Productivos e informarle sobre los avances de los programas de calidad y productividad.
- Determinar objetivos, políticas, estrategias y programas para el mejoramiento de la calidad, productividad y competitividad.
- Administrar adecuadamente el patrimonio y los recursos del Consejo Estatal para el Diálogo con los Sectores Productivos.
- Celebrar los actos jurídicos necesarios para dar oportuno cumplimiento a los objetivos del Consejo Estatal para el Diálogo con los Sectores Productivos.
- Detectar los problemas de carácter general que afecten al sector laboral en el Estado y proponer al Ejecutivo Estatal y Federal, a través del Consejo Estatal para el Diálogo con los Sectores Productivos, las acciones de coordinación, concertación e inducción con los sectores social y privado, a fin alcanzar las metas de empleo, capacitación, productividad y competitividad del sector público y privado.
- Promover la competitividad de la planta productiva e impulsar programas de capacitación y adiestramiento, así como proponer medidas para lograr la elevación de los salarios reales de los trabajadores y generar empleos.
- Promover el intercambio y la colaboración en la realización de estudios, investigaciones y programas técnicos sobre calidad y productividad, organización de foros, seminarios, congresos y eventos de información y análisis dentro y fuera del país.
- Impulsar los programas y las acciones tendientes a mejorar las condiciones de seguridad e higiene en los centros de trabajo.
- Reunir a las instancias consultivas y de concertación estatal en materia de seguridad e higiene, empleo, capacitación y adiestramiento establecidas en la Ley Federal del Trabajo, así como las que se deriven de los programas de la Secretaría del Trabajo y de la Previsión Social para el estudio, y el diálogo en el Consejo.

- Participar en la realización de diagnósticos e investigaciones que muestren el comportamiento y tendencias de los sectores productivos, en materia de calidad, productividad y empleo.
- Representar al Consejo Estatal para el Diálogo con los Sectores Productivos y al Ejecutivo ante las autoridades de la Federación, de las entidades y de los municipios e instituciones de carácter social y privado, así como coordinar las actividades correspondientes a la Secretaría Técnica.
- Desarrollar las demás funciones inherentes al área de su competencia.

204030000 PROCURADURIA DE LA DEFENSA DEL TRABAJO

OBJETIVO:

Procurar la justicia laboral a los trabajadores en forma individual o colectiva, a través de la asesoría, defensa o representación de sus intereses ante las autoridades laborales, dentro del Estado de México.

FUNCIONES:

- Emitir y difundir lineamientos a seguir por las Subprocuradurías y Procuradurías Auxiliares, en el otorgamiento de asesoría y representación que en materia laboral, requieran los trabajadores y sindicatos.
- Establecer los criterios generales para la conciliación y celebración de convenios en los conflictos laborales obrero-patronales.
- Coordinar y llevar a cabo programas de difusión de los derechos laborales entre los trabajadores, con el propósito de que los conozcan y así puedan dar mayor objetividad a sus reclamaciones.
- Proporcionar asistencia jurídica gratuita a trabajadores y sindicatos para la defensa de sus derechos.
- Celebrar los convenios con las entidades federales, estatales y municipales que en materia laboral se requieran.
- Fijar mecanismos de coordinación con la Procuraduría Federal de la Defensa del Trabajo y con las correspondientes de los Estados, con el fin de unificar criterios para la eficaz formulación de anteproyectos de Leyes, Reglamentos, Decretos y Acuerdos en materia laboral.
- Verificar que las Procuradurías Auxiliares representen y asesoren jurídicamente a los trabajadores y sindicatos ante las autoridades competentes, de conformidad con lo establecido en las disposiciones legales vigentes.
- Vigilar que las actividades realizadas por las Procuradurías Auxiliares, se realicen conforme a las leyes y reglamentos que regulen la materia.
- Desarrollar las demás funciones inherentes al área de su competencia.

204030200 SUBPROCURADURIA ZONA NORORIENTE

204030300 SUBPROCURADURIA ZONA ORIENTE

OBJETIVO:

Coordinar que se proporcione asesoría y representación legal en forma individual o colectiva a los trabajadores que lo soliciten en materia laboral en el ámbito de su jurisdicción.

FUNCIONES:

- Asesorar y representar en forma gratuita a todos aquellos trabajadores que lo soliciten en conflictos laborales, tanto individuales como colectivos.
- Recibir y atender las quejas de los trabajadores, así como prevenir y/o denunciar ante las autoridades competentes la violación de normas laborales, promoviendo las instancias o trámites que sean necesarios, a fin de hacer respetar los derechos de los trabajadores.
- Representar y asesorar a los trabajadores que lo soliciten en forma individual o colectiva ante cualquier autoridad, en los asuntos que se relacionen con las normas de trabajo, así como interponer los recursos ordinarios y extraordinarios procedentes para la defensa del trabajador o de su sindicato.
- Concertar citas con las partes interesadas y proponer soluciones conciliatorias para el arreglo de los conflictos laborales, asentando los resultados en actas autorizadas.
- Difundir entre los trabajadores los derechos laborales, con el propósito de que los conozcan y así puedan dar mayor objetividad a sus reclamos.
- Supervisar que las Procuradurías Auxiliares representen y asesoren jurídicamente a los trabajadores y sindicatos ante las autoridades competentes, de conformidad con lo establecido en las disposiciones legales vigentes.
- Vigilar que las actividades realizadas por las Procuradurías Auxiliares se realicen conforme a las leyes y reglamentos que regulen la materia.

- Atender con oportunidad y eficiencia los asuntos de la consulta popular del Gobernador, turnados al Procurador de la Defensa del Trabajo.
- Atender los asuntos turnados por el Secretario del Trabajo y de la Previsión Social al Procurador de la Defensa del Trabajo.
- Elaborar y presentar al titular de la Procuraduría de la Defensa del Trabajo, los informes relativos a los programas de trabajo asignados, cuando éstos sean solicitados.
- Desarrollar las demás funciones inherentes al área de su competencia.

204030010 A 204030012 PROCURADURIAS AUXILIARES (TLALNEPANTLA, ECATEPEC Y CUAUTITLAN IZCALLI)

OBJETIVO:

Asesorar y representar legalmente en forma gratuita a todos aquellos trabajadores que lo soliciten en conflictos laborales, tanto individuales como colectivos en su circunscripción territorial.

FUNCIONES:

- Desarrollar todos aquellos planes y programas encaminados a defender y/o asesorar a los trabajadores.
- Recibir y atender las quejas de los trabajadores, así como prevenir y/o denunciar ante las autoridades competentes la violación de las normas laborales, promoviendo las instancias o trámites que sean necesarios, a fin de hacer respetar los derechos de los trabajadores.
- Representar y asesorar a los trabajadores en forma individual y colectiva, que lo soliciten ante cualquier autoridad laboral, así como interponer los recursos ordinarios y extraordinarios procedentes para la defensa del trabajador.
- Concertar citas con las partes interesadas y proponer soluciones conciliatorias para el arreglo de los conflictos laborales, asentando los resultados en actas autorizadas.
- Implementar y difundir entre los trabajadores los derechos laborales, con el propósito de que los conozcan y así puedan dar mayor objetividad a sus reclamos.
- Elaborar y presentar periódicamente al titular de la Procuraduría de la Defensa del Trabajo y la Subprocuraduría, los informes relativos a los programas de trabajo asignados.
- Desarrollar las demás funciones inherentes al área de su competencia.

204010000 DIRECCION GENERAL DEL TRABAJO

OBJETIVO:

Vigilar que los patrones cumplan con las condiciones generales de trabajo; asimismo, prestar el servicio público de la conciliación administrativa, brindar asesoría y consultoría en la aplicación de la normatividad laboral, fungir como autoridad auxiliar en materia de inspección sobre seguridad e higiene y capacitación y adiestramiento; así como promover estudios sobre seguridad e higiene.

FUNCIONES:

- Ordenar la práctica de las inspecciones iniciales ordinarias, extraordinarias, concertadas, de comprobación, especiales o de cualquier otra modalidad, sobre condiciones generales de trabajo a los centros de trabajo de competencia local; y sobre seguridad e higiene y capacitación y adiestramiento, en auxilio de las autoridades federales del ramo.
- Instaurar el procedimiento administrativo para el cumplimiento de las condiciones generales de trabajo y, en su caso, aplicar las sanciones que correspondan a los centros de trabajo que no acreditaron el cumplimiento de las condiciones generales de trabajo, conforme al Título Dieciséis de la Ley Federal del Trabajo y al Reglamento de Inspección.
- Promover la formación, especialización y actualización de profesionales de alto nivel en seguridad e higiene en el trabajo y fomentar su investigación y enseñanza.
- Asesorar a los patrones para cumplir con las normas de trabajo, así como a trabajadores y sindicatos, respecto de sus derechos y obligaciones laborales.
- Coordinar el servicio público de la conciliación administrativa en conflictos individuales y colectivos de trabajo, así como los que surjan de las relaciones laborales entre el Estado y sus servidores.
- Promover la integración y funcionamiento de las Comisiones de Seguridad e Higiene en los Centros de Trabajo, asimismo, proporcionarles capacitación y asesoría.
- Asesorar a las diferentes unidades administrativas en la elaboración de convenios, contratos y actos jurídicos en que intervenga la Secretaría del Trabajo y de la Previsión Social.
- Estudiar y, en su caso, intervenir en las reclamaciones y litigios en que tenga interés la Secretaría del Trabajo y de la Previsión Social.

- Proteger y vigilar, de manera especial, a través de inspecciones o por cualquier otro medio, el trabajo de los mayores de 14 años y menores de 16, así como expedirles las autorizaciones que señala la Ley Federal del Trabajo.
- Elaborar los proyectos de informes en los juicios de amparo, contestar y promover los recursos que procedan e intervenir en el cumplimiento de las resoluciones dictadas en los juicios en los que la Secretaría del Trabajo y de la Previsión Social sea parte.
- Coordinar eventos del Gobierno del Estado de México en materia laboral en los que participen las organizaciones sindicales de la entidad.
- Representar al Secretario del Trabajo y de la Previsión Social ante diversas dependencias cuando así lo determine.
- Coordinar los estudios de posgrado en seguridad e higiene y diplomado en salud ocupacional y seguridad en el trabajo para vincularlos con el resto del sistema y con las distintas dependencias y organismos, tanto en enseñanzas como en investigación.
- Desarrollar las demás funciones inherentes al área de su competencia.

204010200 SUBDIRECCION DE INSPECCION DEL TRABAJO

OBJETIVO:

Vigilar en todos los centros de trabajo de competencia local, el cumplimiento de las normas sobre condiciones generales de trabajo y además, en auxilio de las autoridades federales del trabajo, verificar que se cumplan con los planes y programas de capacitación y adiestramiento en el trabajo.

FUNCIONES:

- Programar visitas de inspección en los centros de trabajo ubicados en el Estado de México de competencia local, de manera concertada, ordinaria, extraordinaria y especial, con el objeto de que se cumpla con las condiciones generales de trabajo.
- Establecer y coordinar la operación del Programa de Autoverificación para las empresas de competencia local que deben cumplir con sus obligaciones laborales, mediante el llenado del formulario que para el efecto se implemente.
- Coordinar la regularización de las empresas y centros de trabajo visitados, para que se ajusten a las obligaciones laborales que tienen con sus trabajadores, en términos de la Ley Federal del Trabajo y de los contratos individuales o colectivos de trabajo.
- Proporcionar orientación y asesoría a patrones y trabajadores, sobre el cumplimiento de sus obligaciones y el ejercicio de sus derechos en materia de trabajo.
- Coordinar la substanciación del procedimiento administrativo sancionador.
- Imponer las sanciones económicas correspondientes a aquellas empresas o centros de trabajo que no cumplan con las normas relativas a las condiciones generales de trabajo, de acuerdo a lo establecido en la normatividad vigente.
- Establecer coordinación con las delegaciones federales del Instituto Mexicano del Seguro Social, del Instituto Nacional de Fomento para la Vivienda de los Trabajadores y de la Secretaría del Trabajo y Previsión Social, así como intervenir en los juicios promovidos ante Tribunales Administrativos Locales y Federales interpuestos con motivo de la imposición de sanciones.
- Coordinar la vigilancia en el cumplimiento de reparto de utilidades, de conformidad a lo establecido en la Ley Federal del Trabajo.
- Desarrollar las demás funciones inherentes al área de su competencia.

204010201 DEPARTAMENTO DE INSPECCION DE CONDICIONES GENERALES DE TRABAJO

OBJETIVO:

Vigilar el cumplimiento de la normatividad vigente relativa a las condiciones generales de trabajo que prevalecen en los centros laborales establecidos en la jurisdicción y que por la actividad que realizan, sean competencia de las autoridades locales.

FUNCIONES:

- Preparar y vigilar el desarrollo del programa de inspección sobre las condiciones generales de trabajo.
- Programar inspecciones en los centros laborales, para verificar que cumplan con las condiciones generales de trabajo, establecidas en la Ley Federal del Trabajo, y cuidar que dichas inspecciones se realicen de acuerdo a la normatividad vigente.
- Instrumentar el Programa de Autoverificación a empresas de competencia local para que mediante el llenado del formulario comprueben el cumplimiento de sus obligaciones laborales.
- Asesorar a los patrones y trabajadores, con el propósito de que cumplan las obligaciones relativas a las normas de trabajo.
- Supervisar la observancia de las normas que reglamentan el trabajo de las mujeres y de los menores de edad, y el cumplimiento sobre la participación de utilidades de los trabajadores.

- Realizar los proyectos de determinación de competencia, previa verificación del proceso de producción en los centros de trabajo.
- Verificar cuando sea necesario, la veracidad de las razones asentadas en las actas de inspección.
- Atender y programar inspecciones a los centros de trabajo en los que se detecten anomalías o existan quejas por parte de los trabajadores o sindicatos.
- Desarrollar las demás funciones inherentes al área de su competencia.

204010202 DEPARTAMENTO DE SANCIONES

OBJETIVO:

Aplicar las sanciones y responsabilidades a los patrones que no cumplan con las normas que rigen las condiciones generales de trabajo, aplicando las sanciones económicas a aquellas empresas que infringen este rubro, mediante la instauración de un procedimiento administrativo sancionador.

FUNCIONES:

- Tramitar el procedimiento administrativo sancionador para las empresas que infringen las normas sobre condiciones generales de trabajo, de acuerdo a lo establecido en la Ley Federal del Trabajo.
- Aplicar las sanciones económicas a los patrones que no cumplen con las obligaciones laborales, sobre condiciones generales de trabajo.
- Informar a las delegaciones del Instituto Mexicano del Seguro Social, del Instituto Nacional de Fomento a la Vivienda de los Trabajadores y de la Secretaría del Trabajo y Previsión Social respectivamente, sobre violaciones a las leyes aplicables, según su competencia.
- Contestar las demandas y substanciar los recursos interpuestos por los patrones sancionados, ante los tribunales administrativos locales y federales.
- Interponer los recursos correspondientes en contra de las resoluciones que declaren la invalidez del procedimiento administrativo o de la resolución emitida por esta autoridad.
- Enviar oficios y notificaciones a las distintas oficinas receptoras de rentas y delegaciones fiscales de la entidad, a fin de dar cumplimiento a la ejecución del cobro de las sanciones económicas interpuestas a las empresas sancionadas.
- Comunicar y establecer coordinación con la Dirección General Jurídica y Consultiva del Gobierno del Estado de México, para la tramitación y substanciación de los recursos ventilados ante los tribunales administrativos locales y federales.
- Atender a las empresas que se les cite a audiencia, con el propósito de que presenten sus pruebas y opongan sus defensas y excepciones en el procedimiento que se le haya instruido.
- Proporcionar asesoría a las empresas y recabar comparecencias voluntarias por parte de los patrones, cuando aún no se ha señalado la fecha y hora para la audiencia de Ley.
- Turnar a las empresas correspondientes los expedientes en los que se emita resolución sancionadora, a fin de programar inspecciones periódicas de verificación.
- Desarrollar las demás funciones inherentes al área de su competencia.

204010203 DEPARTAMENTO DE COMPARECENCIAS, REQUERIMIENTOS Y CONSIGNACIONES

OBJETIVO:

Vigilar que se de cumplimiento a las normas laborales establecidas en la Ley Federal del Trabajo, en los contratos individuales y en los contratos colectivos de trabajo, en aquellos establecimientos que estén asentados en el Estado de México, y por la actividad que realizan sean competencia de las autoridades locales.

FUNCIONES:

- Verificar la regularización de los centros de trabajo que al momento de la inspección se encuentren irregulares, desde el punto de vista laboral.
- Vigilar que se cumplan las normas de trabajo y las condiciones generales del mismo en los diferentes centros laborales del Estado.
- Extender permisos a menores, con el propósito de acreditar que cuenten con aptitudes para el trabajo, vigilando las condiciones en que prestan sus servicios.
- Realizar el estudio Bio-Psico-Social para determinar las condiciones en que se desenvuelve el menor, y determinar políticas de apoyo social en coordinación con diferentes dependencias gubernamentales y de participación ciudadana.

- Verificar, cuando sea necesario, la veracidad de las razones asentadas en los formularios respectivos y/o en las actas de visita de inspección practicadas en los centros de trabajo de la entidad.
- Asesorar a los trabajadores y a los patrones, a fin de que cumplan con las normas laborales correspondientes.
- Vigilar el cumplimiento de las empresas sobre la participación de utilidades a los trabajadores.
- Llevar el control de expedientes de las empresas que han cumplido con las condiciones de trabajo.
- Desarrollar las demás funciones inherentes al área de su competencia.

204010300 SUBDIRECCION DE SEGURIDAD E HIGIENE

OBJETIVO:

Vigilar y verificar en apoyo a las autoridades federales del trabajo que en todos los centros laborales se cumplan con las normas de seguridad e higiene establecidas, así como promover la realización de estudios de postgrado, especialización, actualización e investigación en materia de seguridad e higiene.

FUNCIONES:

- Coordinar la programación de visitas de inspección sobre seguridad e higiene en el trabajo a las empresas sujetas a la jurisdicción local, en su carácter de auxiliar de la autoridad federal.
- Planear las visitas de asesoría iniciales, ordinarias y extraordinarias, sobre condiciones de seguridad e higiene en los Centros de Trabajo de competencia social ubicados en el Estado de México.
- Promover la capacitación a las Comisiones de Seguridad e Higiene para un mejor desempeño de las funciones y responsabilidades en sus Centros de Trabajo.
- Remitir a la autoridad federal dentro de los términos de ley establecidos, los datos de las empresas que están sujetas a jurisdicción local y que no cumplen con los lineamientos de la Legislación Laboral.
- Supervisar de manera periódica que las empresas cumplan con los programas anuales de las comisiones de seguridad e higiene.
- Desarrollar las demás funciones inherentes al área de su competencia.

204010301 DEPARTAMENTO DE INSPECCION EN SEGURIDAD E HIGIENE

OBJETIVO:

Realizar visitas de inspección en los centros de trabajo ubicados en el Estado de México para vigilar el cumplimiento de las normas y lineamientos establecidos sobre condiciones de seguridad e higiene, actuando como auxiliar de las autoridades federales del trabajo.

FUNCIONES:

- Diseñar y vigilar el desarrollo del Programa de Visitas Iniciales, Ordinarias, Extraordinarias y de Asesoría sobre Condiciones Generales de Seguridad e Higiene en el Trabajo, implementado en los centros de trabajo de competencia local.
- Llevar a cabo las inspecciones en las empresas sujetas a la jurisdicción local, sobre condiciones generales de seguridad e higiene en el trabajo.
- Proporcionar asesoría a los patrones y trabajadores sobre el cumplimiento de las obligaciones relativas a las normas de seguridad e higiene en el trabajo.
- Verificar el cumplimiento de las medidas de seguridad e higiene indicadas en el acta de inspección, dentro de los términos concedidos.
- Vigilar la adecuada integración y funcionamiento de las Comisiones de Seguridad e Higiene.
- Mantener comunicación permanente con los empresarios, a fin de proporcionar a todo su personal la asesoría necesaria en materia de seguridad e higiene y la aplicabilidad de las normas respectivas.
- Recibir para su trámite ante la autoridad federal, los documentos y solicitudes para otorgar la autorización definitiva para el funcionamiento de generadores de vapor y recipientes sujetos a presión, verificando que se cumplan las disposiciones vigentes en la materia.
- Corroborar, en caso de que sea necesario, la veracidad de las razones asentadas por los inspectores en las actas de visita de inspección.
- Desarrollar las demás funciones inherentes al área de su competencia.

204010302 DEPARTAMENTO DE CAPACITACION Y FORMACION

OBJETIVO:

Organizar, dirigir y coordinar los estudios de postgrado y cursos de capacitación en materia de seguridad e higiene, con el propósito de formar trabajadores y especialistas que puedan desarrollarse ante los avances científicos y tecnológicos y aplicar los conocimientos en el campo de la seguridad e higiene.

FUNCIONES:

- Diseñar e instrumentar las acciones necesarias para la revisión y actualización permanente de la currícula en los estudios de postgrado y capacitación.
- Desarrollar e implementar mecanismos, procedimientos y estrategias que permitan el mejoramiento de las investigaciones que se llevan a cabo sobre condiciones de seguridad e higiene.
- Establecer coordinación permanente con instituciones educativas públicas o privadas, para la obtención de recursos humanos que apoyen el desarrollo de las actividades académicas de posgrado y capacitación.
- Instrumentar los mecanismos necesarios para la selección y contratación del personal idóneo que se encargará de impartir cursos académicos y de formación.
- Elaborar y presentar ante la Dirección General, el programa anual de proyectos y actividades a desarrollar para su revisión y aprobación.
- Desarrollar investigaciones que permitan la obtención de datos e información para la elaboración de material didáctico y de apoyo, el cual se emplea en la impartición de los cursos académicos y de formación.
- Llevar un registro y control académico-administrativo de los alumnos que ingresen a cursar la maestría y el diplomado.
- Desarrollar e implementar mecanismos y/o procedimientos adecuados que permitan contar con información veraz y oportuna de los estudiantes que cursan la maestría y los diplomados, y una vez concluídos contar con los datos necesarios para el trámite de la documentación que acredite su preparación.
- Solicitar al área correspondiente el apoyo técnico, didáctico y administrativo que permita el desarrollo y fomento de las investigaciones sobre seguridad e higiene.
- Informar periódicamente a la Subdirección de Seguridad e Higiene sobre las actividades desarrolladas y los avances que se tengan con respecto a los programas asignados al departamento.
- Promover y fomentar en las empresas asentadas en el Estado de México, una cultura de seguridad e higiene, a través de la capacitación.
- Difundir, a través de diversos medios de comunicación, la impartición de cursos de capacitación en los sectores público, empresarial, obrero, académico y sociedad en general.
- Desarrollar las demás funciones inherentes al área de su competencia.

204010400 SUBDIRECCION DE CONCILIACION

OBJETIVO:

Buscar por medio del diálogo, la concertación entre los factores de la producción en los conflictos de trabajo, contribuyendo de esta forma a preservar la paz laboral en el Estado de México.

FUNCIONES:

- Intervenir de oficio o a petición de parte, en la conciliación de los conflictos laborales que se deriven de las relaciones colectivas de trabajo en la entidad.
- Difundir entre las organizaciones sindicales y los empleadores, el servicio público de la conciliación, para que hagan uso de éste.
- Mantener comunicación permanente con las Juntas Locales de Conciliación y Arbitraje (Valle de Toluca y Valle Cuautitlán-Texcoco), para intervenir oportunamente en la conciliación administrativa de los conflictos colectivos laborales.
- Promover acciones tendientes a detectar y prevenir posibles conflictos colectivos de trabajo en empresas instaladas en el Estado y que sean de competencia local.
- Revisar todos aquellos convenios que los patrones, sindicatos y trabajadores celebren ante esta dependencia.
- Procurar la defensa del poder adquisitivo de los trabajadores, así como la existencia y el fortalecimiento de las fuentes de trabajo.

- Mediar, a petición de parte, en los conflictos que surjan por violación a la ley o a los contratos colectivos de trabajo.
- Intervenir en aquellos asuntos que demanden de manera conjunta los patrones, los trabajadores y/o los sindicatos, respecto de alguna controversia que se presente entre ellos.
- Emitir opiniones respecto de aquellos asuntos que demanden los patrones, los trabajadores o los sindicatos, sobre la aplicación e interpretación de sus contratos colectivos de trabajo.
- Desarrollar las demás funciones inherentes al área de su competencia.

204010401 DEPARTAMENTO DE SERVICIO PUBLICO DE CONCILIACION

OBJETIVO:

Buscar por medio del diálogo y la concertación, el acuerdo de voluntades entre las partes en conflictos de trabajo, contribuyendo a preservar la tranquilidad y paz laboral en la entidad.

FUNCIONES:

- Prestar de oficio o a petición de parte, el servicio público de conciliación en conflictos colectivos e individuales de trabajo.
- Asesorar a las empresas y sindicatos sobre la aplicación e interpretación de las cláusulas de los contratos colectivos de trabajo en los casos que los soliciten.
- Asesorar a los trabajadores cuando éstos sean objeto de despido laboral por alguna empresa.
- Intervenir, a petición de parte, en los conflictos de firmas de los contratos colectivos de trabajo, su contenido y aplicación, conforme a la legislación laboral vigente.
- Concertar las revisiones salariales y contractuales, para que éstas se efectúen de acuerdo a las leyes laborales vigentes.
- Intervenir conciliatoriamente en conflictos intergremiales, paros de labores y huelgas que se susciten en las empresas que sean de competencia local.
- Desarrollar las demás funciones inherentes al área de su competencia.

204010402 DEPARTAMENTO DE ANALISIS DE CONTROL DE LA CONCILIACION

OBJETIVO:

Analizar los conflictos colectivos de trabajo para conocer las principales causas que los originaron, y estar en posibilidad de prevenirlos y atenderlos con prontitud y eficacia.

FUNCIONES:

- Llevar un registro y control de las acciones conciliatorias que emprenda la Secretaría del Trabajo y de la Previsión Social en el ámbito estatal.
- Elaborar un registro de las empresas atendidas, así como el número de pláticas y negociaciones que se requirieron para resolver los conflictos colectivos de trabajo.
- Realizar un análisis permanente de los parámetros de incrementos en salario que se presentan en el Estado, ya sea por revisiones de contrato o de salario.
- Elaborar un análisis cuantitativo y cualitativo de los incrementos de salario por rama industrial, central obrera o zona geográfica.
- Analizar los cambios que sufren los contratos colectivos de trabajo, después de su revisión.
- Elaborar un informe diario, quincenal y mensual de las actividades que se realizan en el área de la conciliación.
- Desarrollar las demás funciones inherentes al área de su competencia.

204020000 DIRECCION GENERAL DE LA PREVISION SOCIAL

OBJETIVO:

Coordinar y vigilar la operación de los Programas de Colocación de Trabajadores; Sistema de Capacitación para el Trabajo (SICAT); Otorgamiento de Créditos a Microempresarios; Becas para los Hijos de los Trabajadores Sindicalizados y el de Recreación y Cultura para los Trabajadores y sus Familias, así como apoyar las políticas de protección al salario.

FUNCIONES:

- Coordinar el Servicio Estatal de Empleo, así como promover y supervisar la operación de los Servicios Municipales de Empleo.
- Supervisar y coordinar la ejecución de los programas federales tendientes a la creación de empleos y a la capacitación de la población demandante de trabajo, en coordinación con las dependencias involucradas en la entidad.
- Mantener contacto para la realización de acciones con instituciones públicas, privadas y sociales en materia de empleo, capacitación y adiestramiento.
- Programar y coordinar acciones que coadyuven en el incremento y la conservación de los niveles de empleo en los diversos sectores de la economía.
- Concertar acciones con instituciones públicas y privadas, encaminadas a fomentar y apoyar las organizaciones sociales productivas y la capacitación para el trabajo.
- Coordinar las acciones tendientes a brindar asesorías jurídicas, administrativas y contables en la formación de empresas sociales y cooperativas de la entidad.
- Promover y concertar con instituciones públicas y privadas las acciones encaminadas a proteger el salario de los trabajadores.
- Determinar, en coordinación con la Secretaría de Educación, Cultura y Bienestar Social y con los sindicatos, la asignación y distribución de becas para los hijos de los trabajadores.
- Coordinar con instituciones públicas y privadas, así como con los ayuntamientos la realización de eventos culturales y recreativos para los trabajadores y sus familias.
- Establecer y mantener actualizado el Sistema de Información sobre Empleo, Subempleo y Desempleo existente en el Estado e informar al Servicio Nacional de Empleo acerca de los índices que al respecto se registran en la entidad.
- Formular y proponer lineamientos para la prestación del servicio de colocación de trabajadores y autorizar o registrar, en su caso, a las agencias, organizaciones e instituciones que se dediquen a ello, así como vigilar que cumplan con las obligaciones que les imponga la Ley Federal del Trabajo, sus reglamentos y las disposiciones administrativas laborales.
- Integrar y estructurar el Comité Ejecutivo de Empleo y vigilar su funcionamiento.
- Coordinar con instituciones públicas, privadas y sociales las demandas de mano de obra temporal, con el fin de orientar la oferta de trabajo hacia los sectores demandantes.
- Proponer lineamientos para orientar la capacitación y la formación profesional y técnica hacia las áreas con mayor demanda de mano de obra.
- Sugerir la celebración de convenios en materia de desarrollo de los trabajadores y promover su ejecución.
- Disponer la organización de exposiciones, congresos y conferencias patrocinados por la Secretaría, y promover las actividades culturales en la misma, en colaboración con las áreas correspondientes.
- Vigilar y asesorar a los patrones para que contribuyan al fomento de las actividades educativas, culturales y deportivas de sus trabajadores y sus familias.
- Promover el análisis de los fenómenos económicos y sociales que afecten el ámbito laboral a nivel estatal, para sus posibles efectos.
- Desarrollar las demás funciones inherentes al área de su competencia.

204020200 UNIDAD DE PROGRAMAS FEDERALES

OBJETIVO:

Administrar y llevar el seguimiento de los recursos presupuestales, procedentes principalmente del Gobierno Federal para la ejecución de los Programas de Colocación de Trabajadores; Sistema de Capacitación para el Trabajo (SICAT); y Otorgamiento de Créditos a Microempresarios.

FUNCIONES:

- Liberar los recursos financieros autorizados para el Sistema de Capacitación para el Trabajo (SICAT); Servicio Estatal de Empleo y Otorgamiento de Créditos a Microempresarios.
- Supervisar el pago de la nómina del personal del Servicio Estatal de Empleo, así como de su comprobación.
- Instruir y constatar que se realicen los movimientos contables y administrativos de los recursos asignados por la Federación y el Estado.
- Revisar la integración de la documentación sustentatoria de los cursos del Sistema de Capacitación para el Trabajo (SICAT), que se aprueben anualmente.

- Autorizar los costos de los cursos de capacitación del Sistema de Capacitación para el Trabajo (SICAT), que se impartirán en la entidad.
- Revisar y autorizar los cheques respectivos para el pago de materiales didácticos destinados en los cursos del Sistema de Capacitación para el Trabajo (SICAT).
- Realizar el pago respectivo a becarios e instructores de los Programas de Becas.
- Comprobar las nóminas de becarios e instructores del Sistema de Capacitación para el Trabajo (SICAT).
- Elaborar los cheques y los calendarios de pagos para los beneficiarios del Programa de Créditos a Microempresarios, cuyas solicitudes fueron aprobadas por la instancia respectiva.
- Llevar el control financiero de los créditos otorgados a microempresarios para su comprobación.
- Desarrollar las demás funciones inherentes al área de su competencia.

204020201 DEPARTAMENTO DE FINANZAS

OBJETIVO:

Administrar, controlar y dirigir la efectiva aplicación de la normatividad en cuanto a la autorización, liberación, ejercicio y afectación presupuestal de los recursos federales, así como analizar e informar a la Unidad de Programas Federales de la situación financiera que presenta el departamento.

FUNCIONES:

- Ejercer los recursos financieros para el cumplimiento del Sistema de Capacitación para el Trabajo (SICAT), Servicio Estatal de Empleo, así como realizar la transferencia de los recursos a sus respectivas cuentas bancarias.
- Realizar el pago de la nómina correspondiente al personal del Servicio Estatal de Empleo y efectuar su comprobación conforme a la normatividad aplicable al efecto.
- Controlar el fondo revolvente para el pago de viáticos, boletines informativos, promoción y difusión, feria de empleo, entre otros.
- Realizar los movimientos contables de los recursos asignados por la Federación y el Estado.
- Reunir e integrar en forma programada la documentación que acredite la comprobación de los recursos del Sistema de Capacitación para el Trabajo (SICAT), y del Programa de Crédito a Microempresarios que hayan sido aprobados y ejercidos.
- Formular para su autorización el proyecto del costo de los cursos de capacitación del Sistema de Capacitación para el Trabajo (SICAT) a impartirse.
- Elaborar las nóminas y cheques para el pago a los becarios e instructores del Sistema de Capacitación para el Trabajo (SICAT).
- Elaborar los cheques respectivos para el pago de materiales didácticos autorizados para utilizarse en los cursos del Sistema de Capacitación para el Trabajo (SICAT).
- Realizar las conciliaciones bancarias, así como darle seguimiento a las aclaraciones ante las distintas instituciones bancarias.
- Elaborar nóminas y cheques complementarios para becarios que no cobraron en tiempo y forma.
- Elaborar el informe de las becas pagadas extemporáneamente, mediante la requisición del formato "Control de Pagos".
- Realizar los reintegros correspondientes a los recursos no ejercidos.
- Informar periódicamente a la Unidad de Programas Federales sobre la situación financiera para la oportuna toma de decisiones.
- Elaborar los cheques aprobados para los beneficiarios del Programa de Créditos a Microempresarios.
- Realizar los movimientos contables para el manejo del Programa de Créditos a Microempresarios.
- Desarrollar las demás funciones inherentes al área de su competencia.

204020202 DEPARTAMENTO DE OPERACION ADMINISTRATIVA

OBJETIVO:

Coadyuvar al cumplimiento de los ordenamientos para la optimización del pago a los becarios, instructores y/o monitores, así como a la entrega oportuna de los recursos para la adquisición de materiales para los cursos del Sistema de Capacitación para el Trabajo (SICAT).

FUNCIONES:

- Coordinar la calendarización para el pago oportuno de materiales a instructores y becarios apoyados por las Oficinas Regionales de Empleo.
- Integrar los paquetes de cheques de materiales y hacer la entrega oportuna ante las Oficinas Regionales de Empleo.
- Dar seguimiento e integración de los sustentos para la comprobación de los recursos ejercidos y hacerlos del conocimiento al Departamento de Finanzas para su comprobación.
- Mantener comunicación permanente con las Oficinas Regionales, a fin de que envíen su documentación de manera oportuna.
- Asignar los paquetes de cheques de becas al personal responsable para su pago mediante el formato de "Control de Pagos".
- Entregar las nóminas y comprobación de las mismas al Departamento de Finanzas con sus respectivos cheques cancelados.
- Elaborar la bitácora de mantenimiento a la plantilla vehicular asignada a esta unidad administrativa.
- Llevar el control del kilometraje para la asignación y ahorro del combustible.
- Realizar el resguardo e inventario físico de los vehículos, en el momento de su asignación, comisión y entrega.
- Calendarizar el pago oportuno a los beneficiarios del Programa de Créditos a Microempresarios.
- Integrar y entregar la documentación soporte de los cheques entregados a los beneficiarios.
- Desarrollar las demás funciones inherentes al área de su competencia.

204020400 SUBDIRECCION DE EMPLEO

OBJETIVO:

Coordinar la operación del Programa de Colocación de Trabajadores, así como la realización de aquellas acciones encaminadas al análisis del comportamiento de los mercados laborales y de capacitación para el trabajo.

FUNCIONES:

- Coordinar la operación del Programa de Colocación de Trabajadores y aquellas actividades tendientes a evaluar y retroalimentar sus acciones, de acuerdo a las metas y objetivos programados.
- Asesorar y supervisar la colocación de los trabajadores en las empresas o centros de trabajo.
- Supervisar la operación del Sistema de Información sobre Empleo y analizar sus resultados, a fin de proponer las acciones que en materia de empleo y capacitación favorezcan a la planta laboral.
- Planear y coordinar las reuniones del Sistema Estatal de Empleo a nivel regional.
- Organizar y asesorar las reuniones que se llevan a cabo en coordinación con el Comité Ejecutivo de Empleo.
- Definir los lineamientos para el funcionamiento de las Oficinas Regionales y los Servicios Municipales de Empleo.
- Proponer estrategias para las campañas de promoción y difusión del Servicio Estatal de Empleo, considerando su cobertura en las diferentes regiones del Estado.
- Verificar constantemente los indicadores de población, empleo, salarios y precios, para contar con elementos que permitan orientar las acciones del Servicio Estatal de Empleo.
- Coordinar la operación del Sistema de Capacitación para el Trabajo (SICAT) promoviendo la atención de las clases marginadas.
- Asesorar y supervisar la operación del Sistema de Capacitación para el Trabajo (SICAT) y coordinar acciones en relación a la difusión de los programas con otras dependencias.
- Concertar acciones de capacitación con las instituciones educativas, en apoyo al Sistema de Capacitación para el Trabajo (SICAT).
- Analizar la información correspondiente a la programación, instrumentación y seguimiento de los cursos de capacitación, así como definir las medidas preventivas y correctivas que deban aplicarse.
- Mantener comunicación constante con las instituciones públicas, sociales y obreras de la entidad, a efecto de apoyar la promoción y difusión del Sistema de Capacitación para el Trabajo (SICAT).
- Desarrollar las demás funciones inherentes al área de su competencia.

204020401 DEPARTAMENTO DE ESTUDIOS Y POLITICAS DE EMPLEO

OBJETIVO:

Analizar permanentemente el comportamiento del mercado de trabajo, estimando el volumen de la oferta y demanda de la mano de obra y tasa de variación, proponiendo las medidas que coadyuven a impulsar la ocupación en el Estado de México.

FUNCIONES:

- Realizar estudios en materia de empleo, diseñando la metodología a seguir en el proceso de investigación correspondiente.
- Conocer y evaluar las necesidades de mano de obra capacitada que requiere el aparato productivo de la entidad, mediante el estudio de detección de necesidades de capacitación.
- Analizar y evaluar el comportamiento registrado en el nivel de empleo, relacionando las variables de edad, sexo, escolaridad, ocupación, experiencia, salario promedio, lugar de residencia, entre otros, a través de la información generada por el Servicio Estatal de Empleo.
- Proyectar los principales indicadores de empleo de acuerdo con la información del Instituto Mexicano del Seguro Social y del Instituto Nacional de Estadística, Geografía e Informática.
- Recopilar y agrupar la información estadística para la elaboración de los estudios y del Boletín de indicadores económicos y de empleo.
- Actualizar aquellas investigaciones relacionadas con el empleo, que de manera especial le sean encomendadas por la Dirección General de la Previsión Social.
- Desarrollar las demás funciones inherentes al área de su competencia.

204020402 DEPARTAMENTO DE SERVICIOS DE EMPLEO

OBJETIVO:

Vincular de manera eficiente y oportuna la oferta y demanda de empleo en las diferentes regiones del Estado de México, a través de las Oficinas Regionales de Empleo y de los Servicios Municipales de Empleo.

FUNCIONES:

- Operar el Programa de Colocación de Trabajadores en la entidad, a través de las Oficinas Regionales y Servicios Municipales de Empleo.
- Vigilar el cumplimiento de la aplicación de los procedimientos de selección, tanto en las Oficinas Regionales de Empleo como en los Servicios Municipales de Empleo.
- Programar y coordinar las reuniones regionales de empleo que deban efectuarse para el adecuado funcionamiento del Servicio Estatal de Empleo.
- Promover, coordinar y asesorar la operación de los Servicios Municipales de Empleo.
- Supervisar y asesorar al personal de las Oficinas Regionales de Empleo y de los Servicios Municipales de Empleo en la operación del Sistema de Información Automatizada del Servicio Estatal de Empleo.
- Realizar acciones tendientes a promover el Servicio Estatal de Empleo, entre los diferentes sectores de la entidad.
- Evaluar el impacto de las acciones desarrolladas por el Servicio Estatal de Empleo, a través de la elaboración de estadísticas que sirvan de retroalimentación al sistema.
- Desarrollar las demás funciones inherentes al área de su competencia.

204020403 DEPARTAMENTO DE PROMOCION DE CAPACITACION PARA EL TRABAJO

OBJETIVO:

Operar el Sistema de Capacitación para el Trabajo (SICAT) en sus diferentes modalidades.

FUNCIONES:

- Planear y programar los cursos de capacitación para el trabajo, con base en los requerimientos del aparato productivo de la entidad.
- Concertar la impartición de los cursos con las instituciones capacitadoras conforme a su infraestructura y capacidad instalada.

- Promover y difundir el programa ante la población desempleada para llevar a cabo el reclutamiento y selección de becarios.
- Supervisar la impartición de los cursos aprobados y su desarrollo.
- Difundir el Sistema de Capacitación para el Trabajo (SICAT) entre las diferentes organizaciones y dependencias de la entidad.
- Analizar el comportamiento del Sistema de Capacitación para el Trabajo (SICAT), y proponer los cambios o ajustes que se requieran de acuerdo con los resultados obtenidos.
- Desarrollar las demás funciones inherentes al área de su competencia.

204020500 SUBDIRECCION DE DESARROLLO DE LOS TRABAJADORES

OBJETIVO:

Coordinar la operación de los Programas de Protección al Salario, Orientación al Consumo de Productos Básicos de los Trabajadores, Becas para los Hijos de los Trabajadores, Recreación y Cultura para los Trabajadores y sus Familias, Otorgamiento de Créditos a Microempresarios y el de Orientación y Apoyos a Sociedades Cooperativas de Producción.

FUNCIONES:

- Mantener comunicación constante con empresarios, trabajadores y representantes sindicales, para informarles sobre los programas de protección al salario y consumo de bienes y productos básicos.
- Vigilar las acciones encaminadas a operar el Programa de Becas para Hijos de Trabajadores.
- Supervisar el debido cumplimiento de la normatividad establecida para el Programa de Becas para Hijos de Trabajadores.
- Coordinar el programa de actividades a realizar en el Programa Recreativo y Cultural de los Trabajadores y sus Familias.
- Realizar eventos culturales, educativos y recreativos en diversas regiones del Estado.
- Establecer contacto con otras instituciones y con el sector privado, con el propósito de establecer acciones que beneficien a la clase trabajadora.
- Concertar convenios con la iniciativa privada, a fin de que favorezca al bienestar de los trabajadores.
- Promover los programas de alfabetización dirigidos a los trabajadores de la entidad.
- Formular y promover programas deportivos dirigidos a la clase trabajadora del Estado.
- Verificar y coordinar la emisión, distribución y difusión de boletines para la protección del salario.
- Mantener coordinación con las dependencias que tengan relación con los programas que opera la Subdirección.
- Promover la creación y coordinación de organizaciones productivas, sociedades cooperativas o grupos de trabajo, con el fin de incrementar y fortalecer las fuentes de empleo.
- Establecer mecanismos que permitan brindar asesoría jurídica, administrativa y contable a las organizaciones sociales productivas constituidas, en forma directa o a través de cursos de capacitación programados o solicitados por las mismas.
- Apoyar el desarrollo de las actividades productivas, brindando créditos a bajo costo a organizaciones, grupos o particulares que lo soliciten previa verificación del cumplimiento de los requisitos.
- Proponer los lineamientos para el estudio sociofinanciero orientado a la ampliación del monto de los créditos, así como de la recuperación de los mismos.
- Desarrollar las demás funciones inherentes al área de su competencia.

204020501 DEPARTAMENTO DE PROTECCION AL SALARIO

OBJETIVO:

Operar los Programas de Protección al Salario y de Orientación al Consumo de Productos Básicos de los Trabajadores, así como concertar acciones para apoyar a los trabajadores con los Programas de Educación para Adultos.

FUNCIONES:

- Realizar reuniones de orientación con trabajadores y representantes sindicales para la difusión de los mecanismos y acciones de protección al salario.
- Elaborar y ejecutar los estudios y programas para orientar a los trabajadores y sus familias sobre el consumo de bienes y productos básicos en coordinación con otras dependencias.

- Promover acciones para elevar el nivel de vida de la clase trabajadora.
- Medir y analizar el comportamiento de precios de los productos de la canasta de consumo obrero de Toluca, en relación al salario mínimo.
- Elaborar, distribuir y difundir boletines para la protección del salario.
- Promover y ejecutar el Programa de Alfabetización entre los trabajadores que así lo requieran.
- Desarrollar las demás funciones inherentes al área de su competencia.

204020502 DEPARTAMENTO DE BIENESTAR DE LOS TRABAJADORES

OBJETIVO:

Realizar y concertar acciones con empresas, Ayuntamientos y sindicatos, a fin de promover actividades tendientes a favorecer a la clase trabajadora en materia de recreación y cultura, y el Programa de Becas para Hijos de Trabajadores Sindicalizados.

FUNCIONES:

- Programar la realización de eventos culturales dirigidos a los trabajadores y sus familias en coordinación con el Instituto Mexiquense de Cultura, la Universidad Autónoma del Estado de México, el Instituto Mexicano del Seguro Social y el Instituto de Seguridad Social al Servicio de los Trabajadores del Estado.
- Concertar con los centros de trabajo, sindicatos y Ayuntamientos los apoyos necesarios para la realización de eventos culturales dirigidos a los trabajadores.
- Promover y desarrollar entre las organizaciones sindicales la formación de grupos artísticos y culturales, deportivos y de recreación, para llevar a cabo eventos de competencia y concursos.
- Participar en la coordinación de las jornadas culturales y deportivas de los trabajadores, con organizaciones sindicales, dependencias federales, estatales y municipales.
- Fomentar acciones de convivencia y recreación para la integración familiar de los trabajadores, mediante excursiones dirigidas a centros de diversión, zonas arqueológicas, museos y centros de cultura.
- Operar el Programa de Becas para Hijos de Trabajadores Sindicalizados.
- Realizar los trámites ante la Secretaría de Educación, Cultura y Bienestar Social, con el fin de otorgar Becas a hijos de trabajadores sindicalizados de las empresas ubicadas en el territorio estatal y que estudien en los niveles educativos básico, medio básico, medio superior y superior.
- Recibir la documentación de los aspirantes a becarios y participar dentro del comité de asignación y selección de becas y en la realización de estudios socioeconómicos de los aspirantes.
- Vigilar que los interesados cumplan con los requisitos para la obtención de becas.
- Elaborar y emitir el dictamen de beneficiarios del Programa de Becas para Hijos de Trabajadores.
- Asistir a las reuniones que realice el Comité de Selección y Asignación de Becas.
- Publicar los resultados de los beneficiarios del Programa de Becas para Hijos de Trabajadores.
- Ejecutar y difundir el Programa de Gestión de Vivienda en favor de la clase trabajadora.
- Desarrollar las demás funciones inherentes al área de su competencia.

204020503 DEPARTAMENTO DE FOMENTO DE ORGANIZACIONES PRODUCTIVAS PARA EL TRABAJO

OBJETIVO:

Operar los programas de Otorgamiento de Créditos a Microempresarios y el de Orientación y Apoyos a Sociedades Cooperativas de Producción, tendientes a fomentar y apoyar el autoempleo y la organización social para el trabajo.

FUNCIONES:

- Realizar estudios socioeconómicos a los solicitantes de crédito (personas físicas o morales) para determinar la viabilidad del otorgamiento del crédito.
- Recopilar la documentación requerida para la integración de los expedientes técnicos de los solicitantes.
- Practicar estudios de factibilidad con base en las solicitudes de crédito, para comprobar la veracidad de la información proporcionada por los solicitantes, así como determinar si es viable el otorgamiento del crédito.

- Otorgar, previo estudio de factibilidad, créditos a microempresarios de la entidad de acuerdo con la disposición presupuestal.
- Supervisar que los créditos concedidos sean destinados para lo que fueron autorizados.
- Vigilar el pago oportuno mensual de los beneficiarios, a quienes se les otorgaron créditos.
- Tramitar las acciones judiciales necesarias para la recuperación de los créditos vencidos.
- Orientar y apoyar a grupos de ciudadanos interesados en constituirse como organización social.
- Brindar asesoría jurídica, contable y administrativa a sociedades cooperativas constituidas, en forma directa y constante, a través de la impartición de cursos de capacitación sobre el funcionamiento cooperativo, sus derechos y obligaciones que se establecen en la legislación vigente.
- Gestionar ante las autoridades competentes los trámites correspondientes para la constitución legal de sociedades cooperativas.
- Desarrollar las demás funciones inherentes al área de su competencia.

204020010 AL 204020014 OFICINA REGIONAL DE EMPLEO (TOLUCA, CHALCO, ECATEPEC, NAUCALPAN Y NEZAHUALCOYOTL)

OBJETIVO:

Coordinar, vigilar y desarrollar en la circunscripción territorial que le corresponde, las actividades relativas a la operación de los Programas de Colocación de Trabajadores, Sistema de Capacitación para el Trabajo (SICAT) y Otorgamiento de Créditos a Microempresarios.

FUNCIONES:

- Vincular a los solicitantes de empleo con las oportunidades de trabajo que se presenten, llevando a cabo los procedimientos de difusión, reclutamiento y selección.
- Coordinar y asesorar a los Servicios Municipales de Empleo localizados en la circunscripción territorial que le corresponde, en la operación de los Programas de Colocación de Trabajadores y Sistema de Capacitación para el Trabajo (SICAT) .
- Promover y apoyar el intercambio regional de mano de obra.
- Celebrar reuniones a nivel regional con los Servicios Municipales de Empleo y Agencias de Colocación.
- Atender a los desempleados interesados en incorporarse a los cursos del Sistema de Capacitación para el Trabajo (SICAT).
- Mantener coordinación con autoridades municipales, a fin de promover y organizar grupos de desempleados que requieran cursos de capacitación.
- Planear, programar y concertar cursos de capacitación para desempleados dentro de su circunscripción territorial.
- Establecer coordinación con instituciones de capacitación para la realización de los cursos de capacitación del Sistema de Capacitación para el Trabajo (SICAT).
- Supervisar el desarrollo de los cursos del Sistema de Capacitación para el Trabajo (SICAT) y realizar los pagos a los becarios correspondientes.
- Impulsar el autoempleo y las formas de organización social para el trabajo.
- Fomentar el Programa de Otorgamiento de Créditos a Microempresarios en coordinación con el Departamento responsable de su operación.
- Desarrollar las demás funciones inherentes al área de su competencia.

VIII. DIRECTORIO

Lic. Arturo Montiel Rojas
Gobernador Constitucional del Estado de México

Lic. Sergio Mancilla Guzmán
Secretario del Trabajo y de la Previsión Social

Lic. José Gerardo de la Riva Pinal
Procurador de la Defensa del Trabajo

Lic. Francisco Javier Salas Rodríguez
Director General del Trabajo

C.P. Carlos Serrano Almudi
Director General de la Previsión Social

IX. VALIDACION

SECRETARIA DEL TRABAJO Y DE LA PREVISION SOCIAL

Lic. Sergio Mancilla Guzmán
Secretario del Trabajo y de la Previsión Social
(RÚBRICA)

Lic. José Gerardo de la Riva Pinal
Procurador de la Defensa del Trabajo
(RÚBRICA)

Lic. Francisco Javier Salas Rodríguez
Director General del Trabajo
(RÚBRICA)

C.P. Carlos Serrano Almudi
Director General de la Previsión Social
(RÚBRICA)

SECRETARIA DE FINANZAS, PLANEACION Y ADMINISTRACION

Lic. Franco Ulises Flores Galván
Director General de Innovación, Estructura y Organización
(RÚBRICA)

El presente Manual General de Organización de la Secretaría del Trabajo y de la Previsión Social, deja sin efectos al publicado el 17 de noviembre de 2003, en el Periódico Oficial "Gaceta del Gobierno".

X. CREDITOS

El presente documento intitulado "Manual General de Organización de la Secretaría del Trabajo y de la Previsión Social" fue actualizado por la Subdirección de Desarrollo Institucional para la Procuración de Justicia, Trabajo y Gobierno, con la colaboración de los siguientes servidores públicos:

Lic. Verónica García Munguía
Subdirectora de Desarrollo Institucional para la Procuración de Justicia, Trabajo y Gobierno

Lic. Adrián Martínez Maximiano
Jefe del Departamento de Mejoramiento Administrativo "III"