



GACETA DEL GOBIERNO



Periódico Oficial del Gobierno del Estado de México
REGISTRO DGC NUM. 001 1021 CARACTERISTICAS 113282801

Mariano Matamoros Sur No. 308 C.P. 50130
Tomo CLXXVII A:2023/001/02

Toluca de Lerdo, Méx., lunes 28 de junio del 2004
No. 123

INSTITUTO ELECTORAL DEL ESTADO DE MEXICO

ACUERDO No. 28.- Creación de la Oficialía de Partes y del Area de Atención a Medios de Impugnación adscritos a la Secretaría General del Instituto Electoral del Estado de México.

ACUERDO No. 29.- Reforma al Reglamento para la Constitución y Registro de Partidos Políticos Locales, en su artículo 55.

ACUERDO No. 30.- Dictamen sobre la Solicitud de Registro como Partido Político Local a la Organización denominada "Partido Liberal Mexicano".

ACUERDO No. 31.- Lineamientos para el funcionamiento de la Comisión de Vigilancia para la Actualización, Depuración y Verificación del Padrón Electoral y Lista Nominal de Electores del Instituto Electoral del Estado de México.

SUMARIO:

"2004. AÑO DEL GENERAL JOSE VICENTE VILLADA PEREA"

SECCION CUARTA

INSTITUTO ELECTORAL DEL ESTADO DE MEXICO

El Consejo General del Instituto Electoral del Estado de México, en su sesión extraordinaria del día 28 de junio del año 2004, se sirvió aprobar el siguiente:

ACUERDO N° 28

Creación de la Oficialía de Partes y del Area de Atención a Medios de Impugnación adscritos a la Secretaría General del Instituto Electoral del Estado de México.

CONSIDERANDO

- I.- Que la Constitución Política del Estado Libre y Soberano de México, en su artículo 11 señala que el Instituto Electoral del Estado de México, es el organismo público, autónomo, dotado de personalidad jurídica y patrimonio propios, encargado de la función estatal de organizar, desarrollar y vigilar los procesos electorales para las elecciones de Gobernador, Diputados a la Legislatura del Estado y Ayuntamientos; será autoridad en la materia, independiente en sus decisiones y funcionamiento y profesional en su desempeño; contando en su estructura con órganos de dirección, ejecutivos, técnicos y de vigilancia.
- II.- Que la Constitución local, en su artículo 13 señala que para garantizar los principios de constitucionalidad y legalidad de los actos y resoluciones electorales, la ley establecerá un sistema de medios de impugnación en los términos que señale la propia constitución. El sistema dará definitividad a las distintas etapas de los procesos electorales locales y garantizará la protección de los derechos políticos de los ciudadanos de votar, ser votado y de asociación en los términos de la Constitución Política de los Estados Unidos Mexicanos.
- III.- Que por la naturaleza de los medios de impugnación, informes, solicitudes de investigación, quejas, denuncias de irregularidades, consultas y demás promociones en este sentido dirigidas a los órganos centrales del Instituto, se requiere de áreas especializadas, cuyo personal cuente con el perfil necesario para identificar la naturaleza jurídica de los escritos que se le presenten, acusando el recibo correspondiente y remitiendo la documentación de referencia al área de atención a medios de impugnación para efectos de la substanciación de los procedimientos que se establecen en los artículos 323, 324 y 356 del Código Electoral del Estado de México.

- IV.- Que el artículo 79 del Código Electoral del Estado de México determina que el Instituto se registrará para su organización, funcionamiento y control por las disposiciones constitucionales relativas y las del propio Código.
- V.- Que el artículo 82 párrafos primero y segundo del Código en cita, establece que las actividades del Instituto se registrarán por los principios de certeza, legalidad, independencia, imparcialidad y objetividad y que para el desempeño de sus actividades contará con el personal calificado necesario para prestar el Servicio Electoral Profesional.
- VI.- Que el artículo 95 fracción XI del Código Electoral del Estado de México establece que es atribución del Consejo General vigilar la oportuna integración, instalación y adecuado funcionamiento de los órganos del Instituto y conocer de los informes específicos y actividades que estime necesario solicitarles.
- VII.- Que el artículo 97 fracción V del Código Electoral del Estado de México establece que corresponde al Secretario del Consejo General recibir y substanciar los recursos de revisión que se interpongan en contra de los actos o resoluciones de los órganos distritales y municipales del Instituto y preparar el proyecto correspondiente.
- VIII.- Que el artículo 99 fracción I del Código Electoral del Estado de México establece dentro de las atribuciones de la Junta General proponer al Consejo General las políticas generales, los programas y los procedimientos administrativos del Instituto.
- IX.- Que el Consejo General en su sesión del día 31 de marzo del año 2001, aprobó mediante acuerdo N° 8 publicado en la Gaceta del Gobierno del día 27 de abril del mismo año, el Manual de Organización del Instituto Electoral del Estado de México, documento que contiene la estructura de organización y funcionamiento de todas las áreas de Instituto, sustentándose con precisión el objetivo, las atribuciones, las funciones y las actividades del Organismo Central.
- X.- Que el artículo 102 fracción XIII del Código Electoral del Estado de México, establece dentro de las atribuciones del Director General, proveer a los órganos del Instituto de los elementos necesarios para el cumplimiento de sus funciones.
- XI.- Que el Consejo General, en sesión celebrada en fecha 4 de junio del año en curso, conoció del proyecto de dictamen para la creación de la Oficialía de Partes, estimando conveniente regresarlo a la Junta General para modificar su objeto y atribuciones, haciéndolo extensivo a todo el Instituto.
- XII.- Que la Junta General en sesión celebrada en fecha 25 de junio del año en curso, aprobó un nuevo proyecto de acuerdo para la creación de la Oficialía de Partes, incluyendo las consideraciones vertidas por los integrantes del Consejo General y para la creación del área de atención a medios de impugnación por considerar que las actividades se encuentran estrechamente ligadas, pero con competencias diferentes.
- XIII.- Que como consecuencia de las consideraciones vertidas y que sustentan el Acuerdo de la Junta General, el Consejo General se pronuncia por la viabilidad de la creación de las áreas denominadas Oficialía de Partes y del Área de Atención a Medios de Impugnación, adscritas a la Secretaría General, encargadas de recibir toda la documentación dirigida al Instituto, solicitudes de investigación, quejas, denuncias de irregularidades y consultas dirigidas a los órganos centrales del Instituto; y, la substanciación de medios de impugnación.

En mérito de lo anterior, se expide el siguiente:

ACUERDO

- PRIMERO.-** El Consejo General aprueba la modificación del Manual de Organización del Instituto Electoral del Estado de México, en el apartado de la Secretaría General, conforme al acuerdo y anexos que se acompañan y que propone la Junta General del Instituto y como consecuencia,
- SEGUNDO.-** El Consejo General crea la Oficialía de Partes y el Área de Atención a Medios de Impugnación, como áreas adscritas a la Secretaría General del Instituto Electoral del Estado de México.
- TERCERO.-** Se instruye a la Dirección General para que, conforme a la disposición presupuestaria del presente ejercicio, otorgue los recursos humanos y materiales necesarios para el cumplimiento de las funciones, atribuciones y objeto para el cual fueron creadas y los presente ante el Consejo General en su próxima sesión, sin que se incremente la plantilla de personal del propio Instituto.

TRANSITORIOS

- PRIMERO.-** Publíquese el presente con el acuerdo de la Junta General en la Gaceta del Gobierno del Estado de México.
- SEGUNDO.-** Se instruye a la Dirección General para realizar las adecuaciones necesarias para actualizar el Manual de Organización del Instituto como resultado del presente acuerdo y las presente en su oportunidad al Consejo General.

Toluca de Lerdo, México, a 28 de junio del 2004.

"TU HACES LA MEJOR ELECCIÓN"

ATENTAMENTE

EL CONSEJERO PRESIDENTE DEL CONSEJO GENERAL

**LIC. JOSE JUAN GOMEZ URBINA
(RUBRICA).**

EL SECRETARIO DEL CONSEJO GENERAL

**LIC. EMMANUEL VILLICAÑA ESTRADA
(RUBRICA).**



La Junta General del Instituto Electoral del Estado de México, en su sesión extraordinaria del día 25 de junio del año 2004, se sirvió expedir el siguiente:

ACUERDO

**CREACIÓN DE LA OFICIALÍA DE PARTES Y DEL AREA DE ATENCIÓN A MEDIOS DE IMPUGNACIÓN
ADSCRITOS A LA SECRETARIA GENERAL DEL INSTITUTO ELECTORAL DEL ESTADO DE MÉXICO**

CONSIDERANDO

- I.- Que la Constitución Política del Estado Libre y Soberano de México, en su artículo 11 establece que la organización, desarrollo y vigilancia de los procesos electorales para las elecciones de Gobernador, Diputados a la Legislatura del Estado y Ayuntamientos, es una función estatal que se realiza a través de un organismo público autónomo, dotado de personalidad jurídica y patrimonio propios, denominado Instituto Electoral del Estado de México, en cuya integración participarán el Poder Legislativo, los Partidos Políticos y los ciudadanos, en los términos dispuestos por la propia Constitución y la Ley de la materia.
- II.- Que el ordenamiento legal en cita establece que en el ejercicio de su función, la certeza, legalidad, independencia, imparcialidad y objetividad, serán principios rectores; además de que el Instituto será autoridad en la materia, independiente en sus decisiones y funcionamiento, y profesional en su desempeño; que contará en su estructura con órganos de dirección, ejecutivos, técnicos y de vigilancia.
- III.- Que el Código Electoral del Estado de México en su artículo 78 señala que el Instituto Electoral del Estado de México es el Organismo Público Autónomo, dotado de personalidad jurídica y patrimonio propios, responsable de la organización, desarrollo y vigilancia de los procesos electorales.

- IV.- Que el Código Electoral del Estado de México establece en su artículo 85 que el Consejo General del Instituto es el Órgano Superior de Dirección, responsable de vigilar el cumplimiento de las disposiciones constitucionales y legales en materia electoral, de promover la cultura política democrática, así como de velar porque los principios de certeza, legalidad, independencia, imparcialidad y objetividad guíen todas las actividades del Instituto.
- V.- Que el Código Electoral del Estado de México en su artículo 95 fracción XXXIV establece que es atribución del Consejo General del Instituto, aprobar las políticas generales, los programas y los procedimientos administrativos del Instituto que le proponga la Junta General.
- VI.- Que el Código Electoral del Estado de México en su artículo 97 fracción V ordena que el Secretario General del Instituto tiene como atribución, recibir y substanciar los recursos de revisión que se interpongan en contra de los actos o resoluciones de los órganos distritales y municipales del instituto y preparar el proyecto correspondiente.
- VII.- Que el ordenamiento legal en cita señala en su artículo 99 fracción I que la Junta General tiene como atribución, entre otras, el proponer al Consejo General las políticas generales, los programas y los procedimientos administrativos del Instituto.
- VIII.- Que el Código Electoral del Estado de México en su artículo 103 fracción VI ordena que el Secretario General del Instituto tiene como atribución, llevar el archivo del Consejo General y de la propia Junta General.
- IX.- Que el Código Electoral del Estado de México, en su artículo 109 fracción V dispone que la Dirección de Administración tiene como atribución, entre otras, la de elaborar el proyecto del Manual de Organización y el Catálogo de cargos y puestos del Instituto, y someterlo para su aprobación a la Junta General.
- X.- Que el Consejo General en sesión ordinaria del día 31 de marzo del 2001, aprobó mediante su acuerdo N° 8 publicado en la Gaceta del Gobierno el día 27 de abril del mismo año, el Manual de Organización del Instituto Electoral del Estado de México cuyo objeto es identificar, delimitar y establecer los objetivos y funciones de las áreas que conforman este organismo electoral, formalizando las actividades a través de la aplicación de estructuras que permitan alcanzar los objetivos institucionales.
- XI.- Que en el acuerdo que se menciona en el Considerando que antecede, en el apartado de Presentación señala que para su elaboración se analizaron las disposiciones legales que contemplan los fines del Instituto y se revisaron los diferentes tipos de estructuras organizacionales, considerando sus conveniencias para adaptar el trabajo de las áreas.
- XII.- Que el Instituto Electoral del Estado de México, en el ejercicio de sus funciones recibe de manera constante documentación y promociones diversas que atendiendo a su naturaleza, ameritan la realización de diversos procedimientos para su control y gestión, de conformidad con lo que la legislación aplicable a cada caso concreto establece.
- XIII.- Que para efectos de llevar a cabo esta actividad con una mayor eficacia y eficiencia, la Junta General del Instituto Electoral del Estado de México, llevó a cabo un análisis respecto de la creación de la Oficialía de Partes y del Área de Atención a Medios de Impugnación de este organismo electoral, como unidades técnicas especializadas, dependientes de la Secretaría General, las cuales tendrían un vínculo estrecho de comunicación con el Archivo General, a cargo de la propia Secretaría General y que en ese contexto, cuenten con el personal debidamente calificado para identificar la naturaleza de cada medio de impugnación, escrito, oficio o promoción que llegue a este organismo electoral para determinar de manera pronta y expedita, el trámite y/o gestión así como su substanciación necesarios para su desahogo puntual y oportuno.
- XIV.- Que como resultado de lo anterior, la Secretaría General, conjuntamente con la Dirección de Administración, en uso de las atribuciones que a cada una de estas áreas compete, realizaron un proyecto de modificación al Manual de Organización del Instituto Electoral del Estado de México, el cual considera un organigrama de la Oficialía de Partes y del Área de Atención a Medios de Impugnación adscritas a la Secretaría General de este organismo electoral, así como el desarrollo de las funciones y procedimientos que en su caso, competerían a las áreas de referencia; proyectos que se agregan al presente Acuerdo como anexos, formando parte del mismo.
- XV.- Que en mérito de lo anterior, la Junta General en uso de las atribuciones que le confiere el Código Electoral del Estado de México, revisó y analizó el proyecto presentado por la Secretaría General y la Dirección de

Administración para efectos de la creación de la Oficialía de Partes y del Area de Atención a Medios de Impugnación adscritas a la Secretaría General del Instituto Electoral del Estado de México, y consideró que reúnen los requisitos necesarios para su creación, instalación y operación.

En mérito de lo anterior, la Junta General expide el siguiente:

ACUERDO

- PRIMERO:** La Junta General, en términos de lo dispuesto por los artículos 95 fracción XXXIV y 99 fracción I del Código Electoral del Estado de México, propone al Consejo General, la creación de la Oficialía de Partes y del Area de Atención a Medios de Impugnación adscritas a la Secretaría General del Instituto Electoral del Estado de México, conforme al proyecto de modificaciones al Manual de Organización de este organismo electoral, el cual se agrega al presente acuerdo como anexo del mismo.
- SEGUNDO:** En caso de ser acordada por el Consejo General la procedencia para la creación de la Oficialía de Partes y del Area de Atención a Medios de Impugnación adscritas a la Secretaría General del Instituto Electoral del Estado de México, la Dirección General proveerá de los recursos humanos y materiales necesarios para su instalación y operación, conforme a los manuales de procedimientos propuestos que se adjuntan al presente y a la disponibilidad presupuestal de este organismo electoral.
- TERCERO:** Se instruye al Secretario de Acuerdos de la Junta General, remita el presente Acuerdo a la Presidencia del Consejo General para efectos de solicitar su inclusión en el orden del día programado para una próxima sesión del Órgano Superior de Dirección.

"TÚ HACES LA MEJOR ELECCIÓN"

**EL CONSEJERO PRESIDENTE
DEL CONSEJO GENERAL**

**LIC. JOSÉ JUAN GÓMEZ URBINA
PRESIDENTE DE LA JUNTA GENERAL**

**EL DIRECTOR GENERAL Y
DIRECTOR EJECUTIVO**

LIC. JORGE ALEJANDRO NEYRA GONZÁLEZ

EL DIRECTOR DE ORGANIZACIÓN

LIC. LUIS REYNA GUTIÉRREZ

EL DIRECTOR DE PARTIDOS POLÍTICOS

DR. SERGIO ANGUIANO MELÉNDEZ

**EL SECRETARIO GENERAL Y SECRETARIO DE
ACUERDOS**

LIC. EMMANUEL VILICAÑA ESTRADA

EL DIRECTOR DE CAPACITACIÓN

LIC. ARMANDO VÁZQUEZ HERNÁNDEZ

EL DIRECTOR DE ADMINISTRACIÓN

C.P. SERGIO FEDERICO GUDIÑO VALENCIA

**EL DIRECTOR DEL SERVICIO
ELECTORAL PROFESIONAL**

I.S.E. FRANCISCO JAVIER LÓPEZ CORRAL

ORGANOGRAMA DE LA SECRETARIA GENERAL

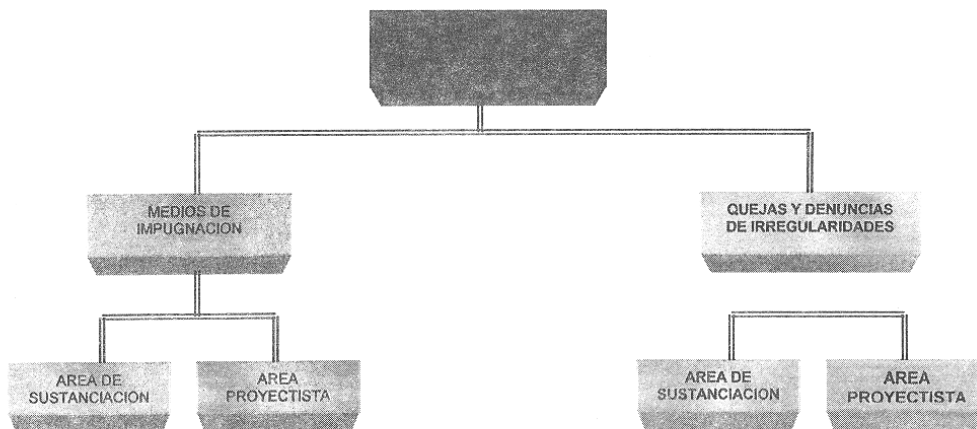
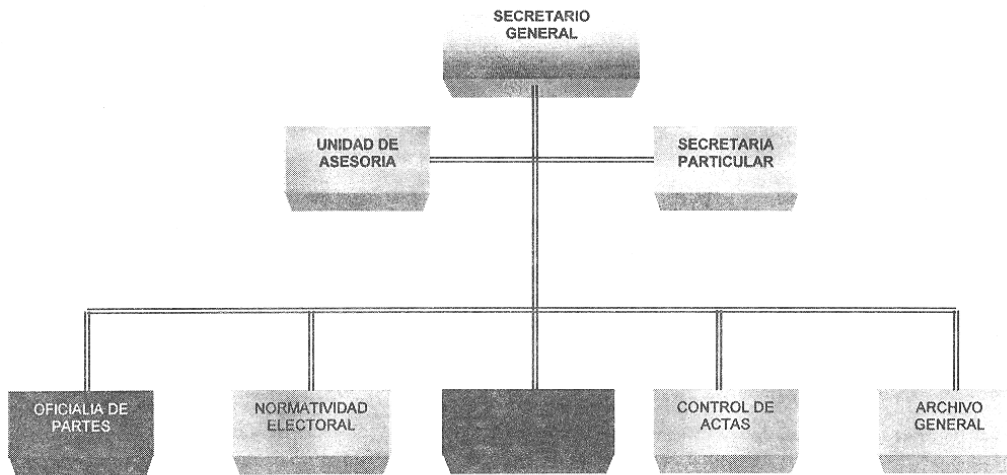

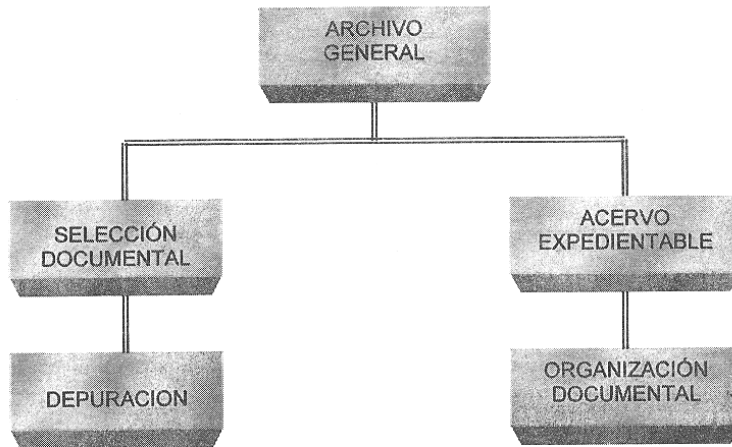

**Instituto Electoral del Estado de México
SECRETARIA GENERAL**

OFICIALIA DE PARTES



ÍNDICE

1. Introducción
2. Propuesta de reforma al Manual de Organización
3. Manual de procedimientos
 - 3.1. Base legal
 - 3.2. Objetivo
 - 3.3. Organigramas
 - 3.4. Descripción de la estructura
 - 3.5. Procedimientos
 - 3.6. Simbología
 - 3.7. Descripción de procedimientos
 - 3.8. Diagrama de flujo
4. Recursos humanos
5. Recursos materiales

SECRETARIA GENERAL

OFICIALIA DE PARTES

INTRODUCCIÓN

La reforma integral de la Constitución Política del Estado Libre y Soberano de México de 1995, implicó la creación del Instituto Electoral, siendo su artículo 11 el que establece que la organización, desarrollo y vigilancia de los procesos electorales para las elecciones de gobernador, diputados a la Legislatura del Estado y ayuntamientos, es una función estatal que se realiza a través de un organismo público autónomo, dotado de personalidad jurídica y patrimonio propios, denominado Instituto Electoral del Estado de México.

En estos nueve años de vida, el Instituto ha atendido de manera seria y profesional la tarea constitucionalmente encomendada, pero además ha sido analítico y crítico del resultado de sus funciones y de su propia estructura, a fin de poder mantenerse a la vanguardia en lo que a procesos electorales se refiere, atento a las necesidades político sociales que les dan sustento.

De esta forma, se ha percibido la necesidad de que el Instituto Electoral del Estado de México cuente con una Oficialía de Partes, ya que en el ejercicio de sus funciones recibe de manera constante documentación y promociones diversas que atendiendo a su naturaleza, ameritan diversos procedimientos para su control y gestión, de conformidad con lo que la legislación aplicable establece para cada caso concreto, a fin de llevar a cabo sus actividades con mayor eficacia y eficiencia, concentrando en una sola área la documentación que ingresa del Instituto, lo cual reforzará no sólo un principio elemental de orden, sino que se traducirá en mayor seguridad y certeza.

El legislador mexiquense estableció en el Código Electoral del Estado de México las unidades administrativas que integrarían el Instituto Electoral; sin embargo, le dio libertad al Consejo General para crear nuevas direcciones o unidades técnicas, a propuesta del presidente de la Junta General, que son las que realizan prioritariamente funciones de apoyo administrativo, asesoría, consultoría o de preparación técnica de los asuntos.

Dependerá la Oficialía de Partes, de la Secretaría General del Instituto, ya que el propio Código comicial establece dentro de sus atribuciones la de llevar el archivo del Consejo General y de la propia Junta General, lo cual se encuentra estrechamente vinculado con las funciones que desarrollaría esta unidad, así como la de recibir los recursos de revisión que se interpongan en contra de los actos o resoluciones de los órganos distritales y municipales del Instituto para turnarlo al área correspondiente para preparar el proyecto de resolución.

La Oficialía de Partes será un Departamento, cuyo titular tendría la calidad de Jefe de Departamento, que se dividiría a su vez en dos áreas:

1. **De control y gestión general.** Encargada de recibir, registrar y entregar toda la correspondencia dirigida al Instituto Electoral del Estado de México. Se integra por cuatro personas con plazas de nivel Líder A de Proyecto. De estas cuatro plazas, dos serían cubiertas por las dos personas que actualmente integran el área de Correspondencia y Archivo de la Secretaría General que se propone ahora desaparecer.
2. **De control y gestión de lo contencioso.** Encargada de recibir, registrar y entregar los medios de impugnación, solicitudes de investigación, quejas y demás promociones dirigidas al Instituto Electoral del Estado de México. Se integraría por tres personas, cuyo perfil deberá ser el de licenciados en Derecho y tendrán el nivel de Líder A de Proyecto. Lo anterior, en atención a que deberán identificar el documento correspondiente y con base en su naturaleza jurídica, deberán dar el trámite legal correspondiente. Asimismo, para el caso de cumplimiento de plazos, funcionará las veinticuatro horas del día.

Por lo tanto, la Oficialía de Partes se integrará por siete personas y su titular, contemplando el cambio de las dos personas del área de Archivo y Correspondencia, se tendrá que contratar a seis personas más.

La ubicación física de la Oficialía de Partes será el espacio destinado para ello en donde actualmente se encuentra el Archivo de la Secretaría General.

La creación de la Oficialía de Partes implica una modificación al Manual de Organización del Instituto Electoral del Estado de México en el apartado de la Secretaría General, mismo que se presenta en este documento. Asimismo, se agrega el Manual de Procedimientos de la Oficialía en referencia.

PROPUESTA DE REFORMA AL MANUAL DE ORGANIZACIÓN

1. Desaparece el área de "Correspondencia y Archivo", la cual se integra por dos personas, quienes se incorporarían a la Oficialía de Partes.

2. Se agrega el Departamento denominado Oficialía de Partes en los siguientes términos:

OFICIALÍA DE PARTES

OBJETIVO:

Recibir, registrar y entregar al área correspondiente, la documentación dirigida al Instituto Electoral del Estado de México.

FUNCIONES:

1. Recibir la documentación dirigida al Instituto Electoral del Estado de México.
2. Acusar de recibido cada uno de los documentos, asentando en el original y en la copia correspondiente, mediante el reloj checador o el sello oficial, la fecha y hora de su recepción; el folio; el número de fojas que integren el documento; las copias que corran agregadas al original y, en su caso, la precisión del número de anexos que se acompañen.
3. Registrar de manera consecutiva la documentación recibida en el libro de gobierno o en el libro de registro de correspondencia y en el sistema computarizado; en donde se asentará la información relativa a la fecha y hora de recepción; número de folio; datos del remitente; asunto o descripción del documento y nombre del destinatario, consignando la fecha y firma de recepción.
4. Entregar en el área correspondiente la documentación recibida, previo acuse de recibo.
5. Elaborar los informes y reportes estadísticos que les sean requeridos por la Secretaría General.
6. Custodiar los sellos y libros de gobierno o de registro de correspondencia a su cargo.
7. Acordar con el superior jerárquico los asuntos relacionados con su área.
8. Las demás que le sean indicadas por el superior jerárquico.

MANUAL DE PROCEDIMIENTOS

BASE LEGAL

- Constitución Política del Estado Libre y Soberano de México.
Gaceta de Gobierno del Estado de México. Decreto Número 72 aprobado por la H. LII Legislatura del Estado de México el 27 de febrero de 1995.
- Código Electoral del Estado de México.
Gaceta de Gobierno del Estado de México. Decreto Número 134 aprobado por la H. LII Legislatura del Estado de México el 2 de marzo de 1996.
- Manual del Organización del Instituto Electoral del Estado de México.
Gaceta de Gobierno del Estado de México. Acuerdo Número 8 del Consejo General aprobado el 31 de marzo de 2001.

OBJETIVO DEL MANUAL

Presentar la integración y funcionamiento de la Oficialía de Partes del Instituto Electoral del Estado de México.

ORGANIGRAMA DE LA SECRETARÍA GENERAL

(APROBADO MEDIANTE ACUERDO NUMERO 8 DEL CONSEJO GENERAL DE FECHA 30 DE MARZO DEL 2001)

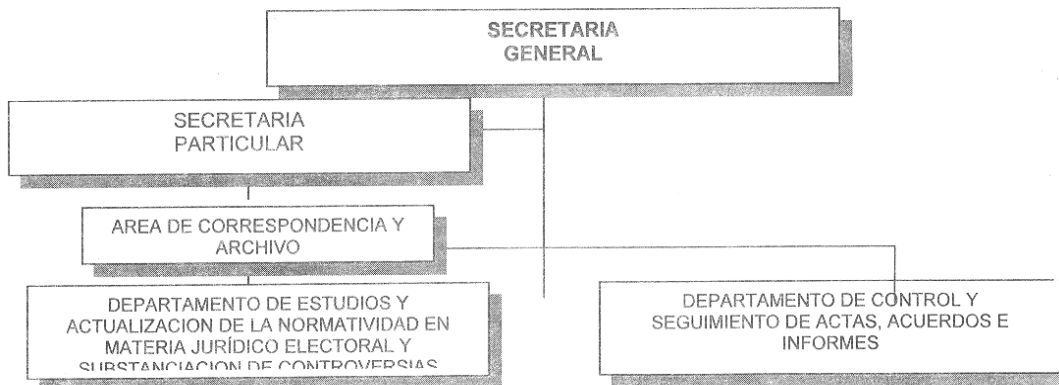

(PROPUESTA INCLUYENDO EL DEPARTAMENTO DE OFICIALIA DE PARTES)

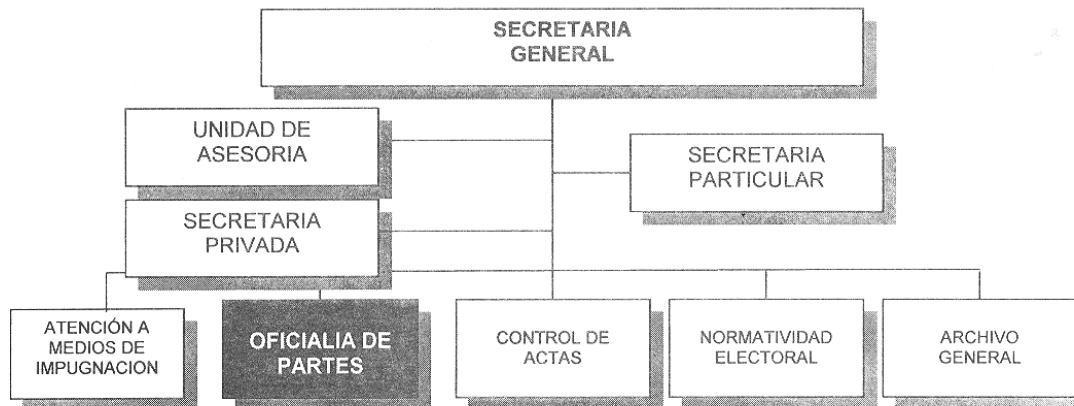

ORGANIGRAMA DE LA OFICIALÍA DE PARTES

DESCRIPCIÓN DE LA ESTRUCTURA
DE LA OFICIALÍA DE PARTES
CONTROL Y GESTIÓN GENERAL**OBJETIVO:**

Recibir, registrar y entregar al área correspondiente, la correspondencia dirigida al Instituto Electoral del Estado de México.

FUNCIONES:

1. Recibir la correspondencia de carácter administrativo dirigida al Instituto Electoral del Estado de México.
2. Acusar de recibido cada uno de los documentos, asentando en el original y en la copia correspondiente, mediante el reloj checador o el sello oficial, la fecha y hora de su recepción; el folio; el número de fojas que integren el documento; las copias que corran agregadas al original y, en su caso, la precisión del número de anexos que se acompañen.
3. Registrar de manera consecutiva la correspondencia recibida en el libro y en el sistema computarizado destinados para ello, en donde se asiente la información relativa a la fecha y hora de recepción; número de folio; datos del remitente; asunto o descripción del documento y nombre del destinatario, consignando la fecha y firma de recepción.

4. Entregar en el área correspondiente la correspondencia recibida.
5. Elaborar los informes y reportes estadísticos que les sean requeridos por la Secretaría General.
6. Custodiar los sellos y libros de registro de correspondencia a su cargo.
7. Acordar con el superior jerárquico los asuntos relacionados con su área.
8. Las demás que le sean indicadas por el superior jerárquico.

CONTROL Y GESTIÓN DE LO CONTENCIOSO

OBJETIVO:

Recibir, registrar y entregar los medios de impugnación, solicitudes de investigación, quejas y demás promociones dirigidas al Instituto Electoral del Estado de México.



FUNCIONES:

1. Revisar, previo a la recepción, que los promoventes de los medios de impugnación y solicitudes de investigación, hayan:
 - I. Señalado domicilio en la ciudad de Toluca de Lerdo para el efecto de que se les practiquen las notificaciones que sean personales.
 - II. Presentado original del escrito o documento con firma autógrafa.
 - III. Presentado documento en donde se acuse de recibido.
 - IV. Relacionado debidamente los anexos.
 - V. Acudido dentro del horario establecido.
2. Anotar, una vez que se reciba el documento respectivo, en el original y copia del documento, lo siguiente:
 - I. La fecha y hora de su recepción, con el reloj o sello fechador y el sello oficial del Instituto;
 - II. El folio que le corresponda;
 - III. El número de hojas que integra el documento y, en su caso, el número y características de los anexos que se acompañen; y
 - IV. Su nombre y firma autógrafa.
3. Registrar todas las promociones y documentos en el libro de gobierno y en el sistema computarizado respectivos y remitirlo inmediatamente al Secretario General, quien les dará el trámite conforme a la legislación electoral. En los casos en que corresponda, se asentará la información relativa al tipo de recurso o documento; el nombre del promovente; la fecha y hora de su recepción y el organismo electoral o autoridad que lo remita, así como el trámite que se le dio y cualquier otro dato que se considere indispensable.
4. Organizarse para que durante el proceso electoral y en caso del cumplimiento de plazos, funcione las veinticuatro horas del día. Durante los periodos no electorales, su horario será el establecido para actividades de oficina.
5. Elaborar los informes y reportes estadísticos que les sean requeridos por la Secretaría General.
6. Custodiar los sellos y libros de gobierno a su cargo.
7. Acordar con el superior jerárquico los asuntos relacionados con su área.
8. Las demás que le sean indicadas por el superior jerárquico.

PROCEDIMIENTOS

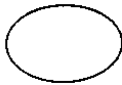
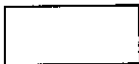
SIMBOLOGÍA

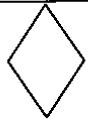
	<p>Terminal.</p> <p>Indica el inicio del procedimiento y el final del mismo.</p>
	<p>Operación.</p> <p>Representa la ejecución de una actividad operativa o acciones a realizar con excepción de decisiones o alternativas.</p>

	<p>Decisión y/o alternativa. Indica un punto dentro del flujo en que son posibles varios caminos o alternativas.</p>
	<p>Documento. Representa cualquier tipo de documento que utilice, reciba, se genere o salga del procedimiento, los cuales pueden identificarse anotando en el interior del símbolo la clave o nombre correspondiente.</p>
	<p>Sistema informático. Indica el uso de un sistema informático en el procedimiento.</p>

DESCRIPCIÓN DE PROCEDIMIENTOS

SECRETARÍA GENERAL
OFICIALÍA DE PARTES
CONTROL Y GESTIÓN GENERAL

PROCEDIMIENTO 1

Nombre: Recepción, registro y entrega de correspondencia.

Objetivo: Recibir, registrar y entregar la correspondencia a las diferentes áreas del Instituto Electoral del Estado de México.

Frecuencia: Diaria.

DESCRIPCIÓN NARRATIVA

No. de actividad	Responsable	Actividad
1	Personal de la Oficialía de Partes que recibe la documentación.	Recibir el documento y detectar si se trata de correspondencia general o de una promoción, a fin de dirigirlo a una de las dos áreas.
2	Personal del área de Control y Gestión General encargado del registro.	Si se trata de correspondencia, acusar de recibido, asentando en el original y en la copia correspondiente, mediante reloj checador o el sello oficial, la fecha y hora de recepción; el folio; el número de fojas que integren el documento; las copias que corran agregadas al original y, en su caso, la precisión del número de anexos que se acompañen.
3	Personal del área de Control y Gestión General encargado del registro.	Registrar de manera consecutiva la correspondencia recibida en el libro destinado para ello. Se asentará la información relativa a la fecha y hora de recepción; número de folio; datos del remitente; asunto o descripción del documento y nombre del destinatario, consignando la fecha y firma de recepción.
4	Personal del área de Control y Gestión General encargado del registro.	Se registra en el sistema de cómputo diseñado para esos efectos, asentándose la información relativa a la fecha y hora de recepción; número de folio; datos del remitente; asunto o descripción del documento y nombre del destinatario.
5	Personal del área de Control y Gestión General encargado de la entrega.	Entregar en el área correspondiente el documento de que se trate, previo acuse de recibo.

SECRETARÍA GENERAL
OFICIALÍA DE PARTES
CONTROL Y GESTIÓN DE LO CONTENCIOSO

PROCEDIMIENTO 2

Nombre: Recepción, registro y entrega de los medios de impugnación, solicitudes de investigación, quejas y demás promociones dirigidas al Instituto Electoral del Estado de México.

Objetivo: Recibir, registrar y entregar al Secretario General, los medios de impugnación, solicitudes de investigación, quejas y demás promociones dirigidas al Instituto Electoral del Estado de México, para que se les dé el trámite legal correspondiente.

Frecuencia: Variable.

DESCRIPCIÓN NARRATIVA

No. de actividad	Responsable	Actividad
1	Personal de la Oficialía de Partes que recibe la documentación.	Recibir el documento y detectar si se trata de correspondencia general o de una promoción, a fin de dirigirlo a una de las dos áreas.
2	Personal del área de Control y Gestión de lo Contencioso encargado del registro.	Si se trata de una promoción se revisará que el promovente haya: <ol style="list-style-type: none"> I. Señalado domicilio en la ciudad de Toluca de Lerdo para el efecto de que se les practiquen las notificaciones que sean personales. II. Presentado original del escrito o documento con firma autógrafa. III. Presentado documento en donde se acuse de recibido. IV. Relacionado debidamente los anexos. V. Acudido dentro del horario establecido.
3	Personal del área de Control y Gestión de lo Contencioso encargado del registro.	Recibir la promoción.
4	Personal del área de Control y Gestión de lo Contencioso encargado del registro.	Anotar en el original y copia del documento: <ol style="list-style-type: none"> I. Fecha y hora de su recepción, con el reloj o sello fechador y el sello oficial del Instituto. II. El folio que le corresponda. III. El número de hojas que integra el documento y, en su caso, el número y características de los anexos que se acompañen. IV. Nombre y firma autógrafa de quien recibe.
5	Personal del área de Control y Gestión de lo Contencioso encargado del registro.	Registrar las promociones en el libro de gobierno respectivo, asentándose la información relativa al tipo de recurso o documento; el nombre del promovente; la fecha y hora de su recepción y el organismo electoral o autoridad que lo remita, así como el trámite que se le dio o cualquier otro dato que se considere indispensable.
6	Personal del área de Control y Gestión de lo Contencioso encargado del registro.	Se registra en el sistema de cómputo diseñado para esos efectos, asentándose la información relativa a la fecha y hora de recepción; número de folio; datos del remitente; asunto o descripción del documento y nombre del destinatario.
7	Personal del área de Control y Gestión de lo Contencioso encargado de la entrega.	Remitir de manera inmediata al Secretario General del Instituto.

DIAGRAMA DE FLUJO

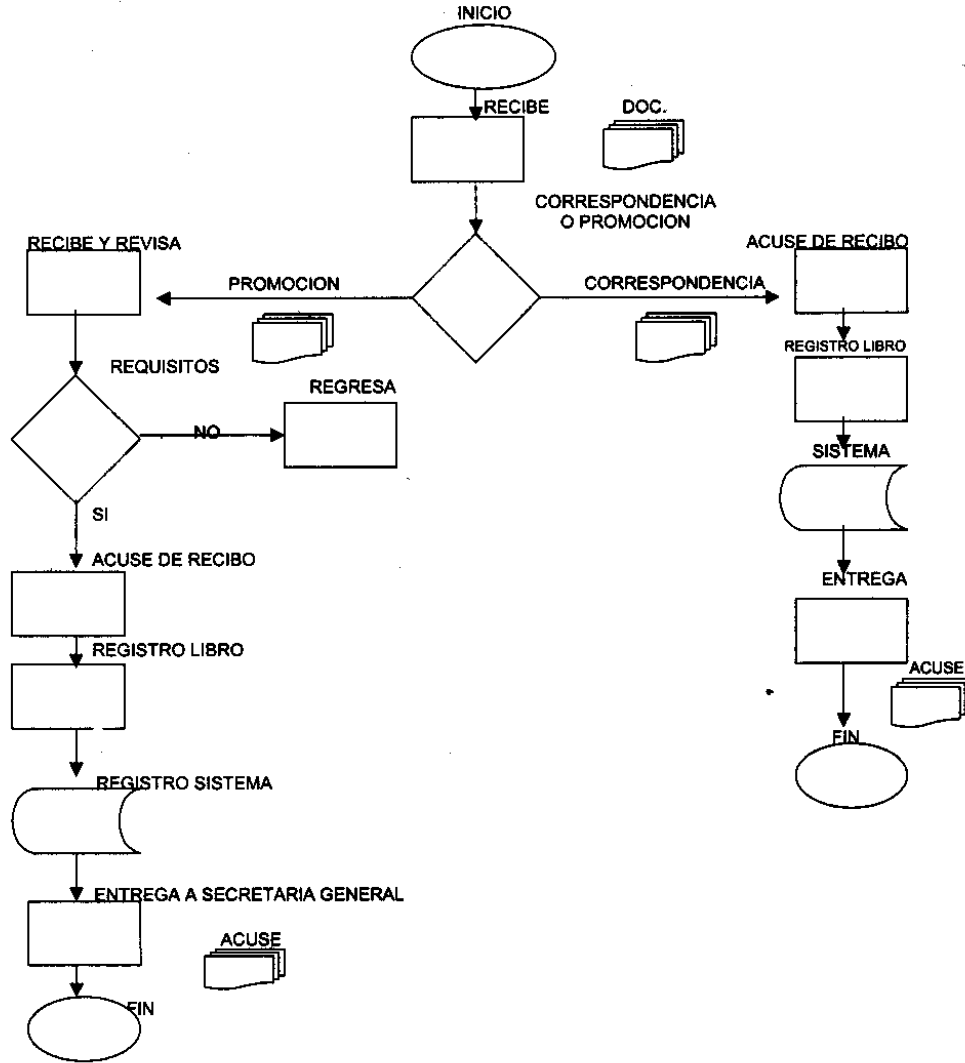

RECURSOS HUMANOS

La Oficialía de Partes contará para el desempeño de sus funciones con una plantilla permanente de personal de 8 integrantes conforme a lo siguiente:

- 1 Titular, nivel de Jefe de Departamento y licenciado en Derecho.
- 7 Integrantes, con nivel de Líder A de Proyecto

RECURSOS MATERIALES

Para el inicio de sus actividades la oficialia de partes requiere del siguiente mobiliario:

CANTIDAD	REQUERIMIENTO
1	Adecuación de área para sus instalaciones dentro de los espacios de Secretaría General
1	Escritorio ejecutivo
1	Sillón ejecutivo
7	Escritorios semiejecutivos o equivalente
7	Sillas semiejecutivas o equivalente
8	Cestos de basura
1	Reloj checador
6	Computadoras
6	no break
2	Impresoras
2	Calentadores de aceite

Instituto Electoral del Estado de México

SECRETARIA GENERAL

**ATENCIÓN A MEDIOS DE
IMPUGNACIÓN.**



ÍNDICE

1. Introducción
2. Propuesta de reforma al Manual de Organización
3. Manual de procedimientos
 - 3.1. Base legal
 - 3.2. Objetivo
 - 3.3. Organigramas
 - 3.4. Descripción de la estructura
 - 3.5. Procedimientos
4. Recursos humanos
5. Recursos materiales

1. INTRODUCCIÓN

La reforma integral de la Constitución Política del Estado Libre y Soberano de México de 1995, implicó la creación del Instituto Electoral, siendo su artículo 11 el que estableció que la organización, desarrollo y vigilancia de los procesos electorales para las elecciones de gobernador, diputados a la Legislatura del Estado y ayuntamientos, es una función estatal que se realiza a través de un organismo público autónomo, dotado de personalidad jurídica y patrimonio propios, denominado Instituto Electoral del Estado de México.

Así, una de las tareas fundamentales de este organismo electoral es atender el Sistema de Medios de Impugnación en Materia Electoral, el cual fue establecido por el legislador con el objeto de garantizar a los ciudadanos, a los partidos políticos y a las organizaciones, la legalidad y constitucionalidad de los actos que emitan las autoridades electorales en el ejercicio de sus funciones, y de esa forma, se ha establecido como atribución de la Secretaría General, de conformidad con lo dispuesto por los artículos 97 fracciones V, VI y IX y 325 del Código Electoral del Estado de México.

En concordancia con lo anterior, el legislador mexiquense previó en el artículo 105 del Código Electoral del Estado de México, la posibilidad legal de que el Consejo General pudiese crear las unidades nuevas direcciones o unidades técnicas, a propuesta del Presidente de la Junta General, con el objeto de realizar el apoyo administrativo, de asesoría o de preparación técnica de los asuntos en general, y para el mejor funcionamiento del Instituto, de acuerdo a las necesidades del servicio y a la disposición presupuestal.

Cabe destacar que durante el tiempo transcurrido desde la creación del Instituto Electoral del Estado de México hasta nuestros días, este organismo electoral ha dado cabal cumplimiento a esta actividad, la cual, evidentemente por el dinamismo que implica esta rama del derecho, requiere de una organización que permita el mejoramiento en el cumplimiento de esta obligación y en ese contexto, se estima necesario crear un área con personal especializado en la materia, dada la importancia y la trascendencia que los medios de impugnación han alcanzado en la entidad, y cuya organización deberá depender de la Secretaría General, conforme a las atribuciones que legalmente le corresponden y que ya han sido descritas.

En virtud de ello, con el presente documento se propone la creación de una Coordinación de Atención a Medios de Impugnación en Materia Electoral dependiente de la Secretaría General, misma que dará la debida atención a la tramitación a la interposición de estos medios y de las quejas y denuncias de irregularidades, previstas en el artículo 355 del Código Electoral del Estado de México.

La Coordinación que se propone, para el correcto desempeño de sus actividades contará en su estructura con un Coordinador del cual dependerán dos áreas sustanciales, una encaminada a la atención de los medios de impugnación en materia electoral, y otra encargada de la tramitación a las quejas y denuncias de irregularidades. Para efectos de ello, se propone que los profesionistas encargados de las actividades de referencias, cuenten con formación de Licenciado en Derecho, enfatizando que los mismos deberán contar con experiencia en la materias de Derecho Constitucional, Electoral, y Administrativa, preponderantemente.

En esa tesitura, la Coordinación tendrá operativamente el rango de Subdirección, de la cual dependerán dos Áreas, las cuales se encargarán principalmente de las siguientes actividades:

1. Área de Medios de Impugnación en Materia Electoral. Encargada de recibir, tramitar y sustanciar los Recursos de Revisión; recibir y tramitar los Recursos de Apelación y los Juicios de Inconformidad previstos en el Código Electoral del Estado de México, así como los Juicios de Revisión Constitucional y los Juicios

para la Protección de los Derechos Político Electorales del Ciudadano, previstos en la Ley General del Sistema de Medios de Impugnación en Materia Electoral.

2. Área de Quejas y Denuncias de Irregularidades. Encargada de recibir, tramitar y resolver las quejas y denuncias que procedan en contra de los actos de los partidos políticos que resulten procedentes; con el objeto de aplicar las normas y principios del Derecho Administrativo Sancionador Electoral.

En ese contexto, la Coordinación de Atención a Medios de Impugnación en Materia Electoral se integrará en tiempo no electoral, por seis personas y su titular, considerando que este personal deberá aumentar durante el tiempo que transcurra en los procesos electorales, con el personal eventual que para ese efecto aprobase la Junta General, en razón del aumento en la interposición de medios que en ese lapso de tiempo se presenta.

La ubicación física de la Coordinación de Atención a Medios de Impugnación en Materia Electoral será el espacio destinado para ello en el Área correspondiente a la Secretaría General, y su creación implica evidentemente, una modificación al Manual de Organización del Instituto Electoral del Estado de México, en el apartado relativo a la misma, la cual se incorpora al presente documento, junto con el Manual de Procedimientos de la Coordinación de referencia.

2. PROPUESTA DE REFORMA AL MANUAL DE ORGANIZACIÓN

1. Se propone que desaparezca el área denominada "Departamento de Estudios y Actualización de la Normatividad Interna en Materia Jurídico Electoral y Substanciación de Controversias".
2. Se crea la Coordinación de Atención a Medios de Impugnación en Materia Electoral en los siguientes términos:

COORDINACIÓN DE ATENCIÓN A MEDIOS DE IMPUGNACIÓN EN MATERIA ELECTORAL

OBJETIVO:

Realizar la tramitación, substanciación y seguimiento de los medios de impugnación en materia electoral, interpuestos en contra de los actos, decisiones y resoluciones de los órganos centrales y desconcentrados del Instituto; además realizar la tramitación del procedimiento administrativo sancionador que en materia electoral establece el artículo 355 del Código Electoral del Estado de México.

FUNCIONES:

1. Recibir y substanciar los recursos de revisión que sean interpuestos en contra de los actos y resoluciones de los órganos desconcentrados del Instituto con el objeto de realizar los proyectos de resolución a los mismos, los cuales deberán ser aprobados por el Consejo General.
2. Recibir y tramitar los recursos de apelación interpuestos en contra de los actos, decisiones y resoluciones de los órganos centrales del Instituto Electoral del Estado de México, con el objeto de remitirlos, conjuntamente con el expediente, al Tribunal Electoral del Estado de México para su correspondiente resolución, así como elaborar el informe circunstanciado que rinda la autoridad responsable.
3. Recibir y tramitar los juicios de inconformidad interpuestos en contra de los actos de los órganos centrales del Instituto Electoral del Estado de México, con el objeto de remitirlos, conjuntamente con el expediente, al Tribunal Electoral del Estado de México para su correspondiente resolución, así como elaborar el informe circunstanciado que rinda la autoridad responsable.
4. Recibir y tramitar los juicios de revisión constitucional electoral interpuestos en contra de los actos, decisiones y resoluciones de los órganos centrales del Instituto Electoral del Estado de México, con el objeto de remitirlos, conjuntamente con el expediente, al Tribunal Electoral del Poder Judicial de la Federación para su correspondiente resolución, así como elaborar el informe circunstanciado que rinda la autoridad responsable.
5. Recibir y tramitar los juicios de revisión para la protección de los derechos político electorales del ciudadano interpuestos en contra de los actos, decisiones y resoluciones de los órganos centrales del Instituto Electoral del Estado de México, con el objeto de remitirlos, conjuntamente con el expediente, al Tribunal Electoral del Poder Judicial de la Federación para su correspondiente resolución, así como elaborar el informe circunstanciado que rinda la autoridad responsable.
6. Recibir y tramitar las quejas y denuncias de irregularidades que conforme al procedimiento administrativo sancionador en materia electoral se reciban en el organismo electoral, por parte de partidos políticos o

ciudadanos, hasta dejarlos en estado de resolución a través de la elaboración de un dictamen que deberá ser aprobado conforme a la legislación aplicable, en primer término por la Junta General y posteriormente por el Consejo General.

7. Elaborar la estadística anual y de proceso electoral, de los medios de impugnación electorales.
8. Llevar el control de registro de la interposición de los medios de impugnación en materia electoral.
9. Custodiar el archivo físico de los medios de impugnación en materia electoral del Instituto.
10. Actualizar y sistematizar el acervo de jurisprudencia que en materia electoral sea emitido por las autoridades jurisdiccionales respectivas.
11. Acordar con el superior jerárquico los asuntos relacionados con su área.
12. Las demás que le sean indicadas por el superior jerárquico.

3. MANUAL DE PROCEDIMIENTOS

3.1. BASE LEGAL

- Constitución Política del Estado Libre y Soberano de México.
Gaceta de Gobierno del Estado de México. Decreto Número 72 aprobado por la H. LII Legislatura del Estado de México el 27 de febrero de 1995.
- Código Electoral del Estado de México.
Gaceta de Gobierno del Estado de México. Decreto Número 134 aprobado por la H. LII Legislatura del Estado de México el 2 de marzo de 1996.
- Manual del Organización del Instituto Electoral del Estado de México.
Gaceta de Gobierno del Estado de México. Acuerdo Número 8 del Consejo General aprobado el 31 de marzo de 2001.

3.2. OBJETIVO DEL MANUAL

Presentar la integración y funcionamiento de la Coordinación de Atención a Medios de Impugnación en Materia Electoral, dependiente de la Secretaría General

3.3. ORGANIGRAMA DE LA SECRETARÍA GENERAL

(APROBADO MEDIANTE ACUERDO NUMERO 8 DEL CONSEJO GENERAL DE FECHA 30 DE MARZO DEL 2001)

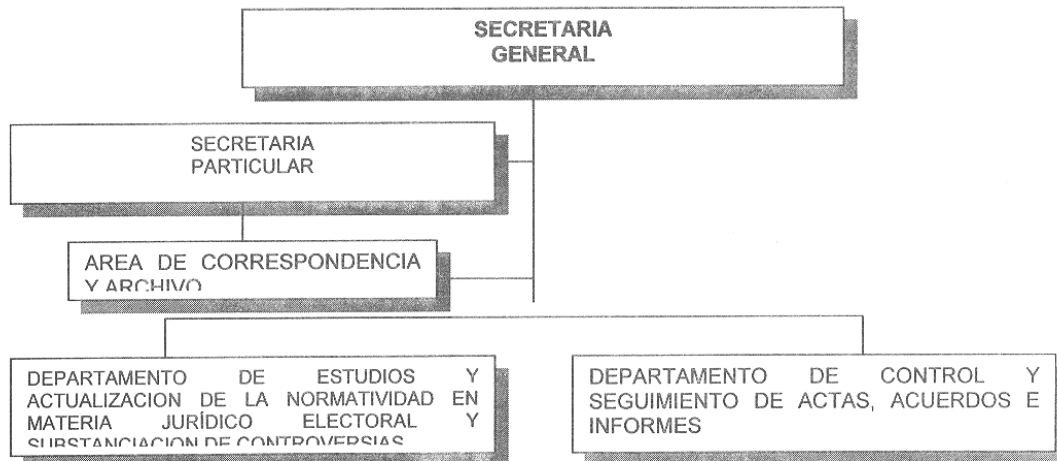

(PROPUESTA INCLUYENDO EL AREA DE ATENCIÓN A MEDIOS DE IMPUGNACION)

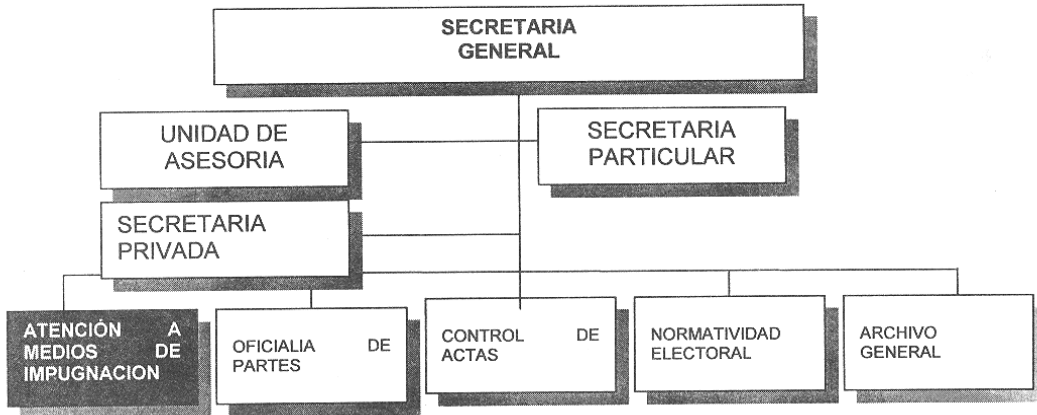

ORGANIGRAMA DE ATENCIÓN A MEDIOS DE IMPUGNACION

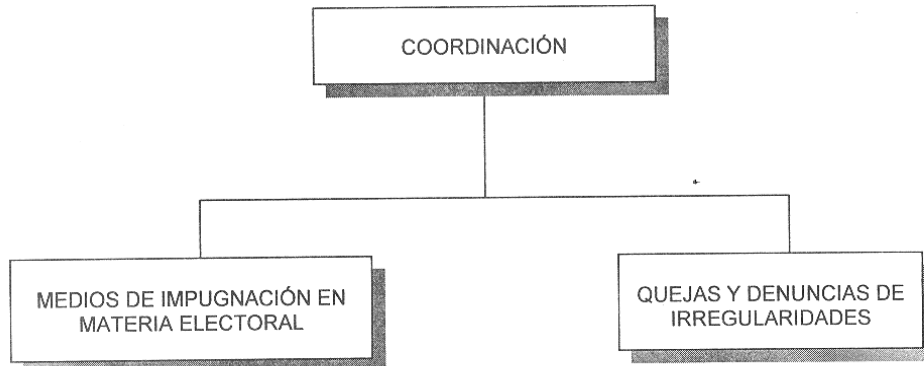

3.4. DESCRIPCIÓN DE LA ESTRUCTURA DE LA COORDINACIÓN DE ATENCIÓN A MEDIOS DE IMPUGNACIÓN EN MATERIA ELECTORAL
MEDIOS DE IMPUGNACIÓN EN MATERIA ELECTORAL

OBJETIVO:

Realizar la tramitación, substanciación y seguimiento de los medios de impugnación en materia electoral, interpuestos en contra de los actos, decisiones y resoluciones de los órganos centrales y desconcentrados del Instituto.

FUNCIONES:

1. Recibir y substanciar los recursos de revisión que sean interpuestos en contra de los actos y resoluciones de los órganos desconcentrados del Instituto con el objeto de realizar los proyectos de resolución a los mismos, los cuales deberán ser aprobados por el Consejo General.
2. Recibir y tramitar los recursos de apelación interpuestos en contra de los actos, decisiones y resoluciones de los órganos centrales del Instituto Electoral del Estado de México, con el objeto de remitirlos, conjuntamente con el expediente, al Tribunal Electoral del Estado de México para su correspondiente resolución, así como elaborar el informe circunstanciado que rinda la autoridad responsable.
3. Recibir y tramitar los juicios de inconformidad interpuestos en contra de los actos de los órganos centrales del Instituto Electoral del Estado de México, con el objeto de remitirlos, conjuntamente con el expediente, al

Tribunal Electoral del Estado de México para su correspondiente resolución, así como elaborar el informe circunstanciado que rinda la autoridad responsable.

4. Recibir y tramitar los juicios de revisión constitucional electoral interpuestos en contra de los actos, decisiones y resoluciones de los órganos centrales del Instituto Electoral del Estado de México, con el objeto de remitirlos, conjuntamente con el expediente, al Tribunal Electoral del Poder Judicial de la Federación para su correspondiente resolución, así como elaborar el informe circunstanciado que rinda la autoridad responsable.
5. Recibir y tramitar los juicios de revisión para la protección de los derechos político electorales del ciudadano interpuestos en contra de los actos, decisiones y resoluciones de los órganos centrales del Instituto Electoral del Estado de México, con el objeto de remitirlos, conjuntamente con el expediente, al Tribunal Electoral del Poder Judicial de la Federación para su correspondiente resolución, así como elaborar el informe circunstanciado que rinda la autoridad responsable.
6. Elaborar la estadística anual y de proceso electoral, de los medios de impugnación electorales.
7. Llevar el control de registro de la interposición de los medios de impugnación en materia electoral.
8. Actualizar y sistematizar el acervo de jurisprudencia que en materia electoral sea emitido por las autoridades jurisdiccionales respectivas.
9. Acordar con el superior jerárquico los asuntos relacionados con su área.
10. Las demás que le sean indicadas por el superior jerárquico.

QUEJAS Y DENUNCIAS DE IRREGULARIDADES

OBJETIVO:

Realizar la tramitación del procedimiento administrativo sancionador que en materia electoral establece el artículo 355 del Código Electoral del Estado de México.

FUNCIONES:

1. Recibir y tramitar las quejas y denuncias de irregularidades que conforme al procedimiento administrativo sancionador en materia electoral se presenten en el organismo electoral, por parte de partidos políticos o ciudadanos, hasta dejarlos en estado de resolución a través de la elaboración de un dictámen que deberá ser aprobado conforme a la legislación aplicable, en primer término por la Junta General y posteriormente por el Consejo General.
2. Elaborar la estadística anual y de proceso electoral, de las quejas y denuncias de irregularidades presentadas.
3. Llevar el control de registro de la interposición de las quejas y denuncias de irregularidades presentadas, relativas al procedimiento administrativo sancionador en materia electoral, previsto en el artículo 355 del Código Electoral del Estado de México.
4. Custodiar el archivo físico de las quejas y denuncias de irregularidades que se presenten ante el organismo electoral.
5. Actualizar y sistematizar el acervo de jurisprudencia que en materia de derecho administrativo sancionador electoral, sea emitido por las autoridades jurisdiccionales respectivas.
6. Acordar con el superior jerárquico los asuntos relacionados con su área.
7. Las demás que le sean indicadas por el superior jerárquico.

3.5. PROCEDIMIENTOS

DESCRIPCIÓN DE PROCEDIMIENTOS

SECRETARÍA GENERAL
COORDINACIÓN DE ATENCIÓN A MEDIOS DE IMPUGNACIÓN
MEDIOS DE IMPUGNACIÓN

PROCEDIMIENTO 1

Nombre: Recepción y substanciación de recursos de revisión.

Objetivo: Recibir los recursos de revisión hasta dejarlos en estado de resolución para su aprobación por el Consejo General.

Frecuencia: Variable

DESCRIPCIÓN NARRATIVA

No. de actividad	Responsable	Actividad
1	Coordinador de Atención a Medios de Impugnación en Materia Electoral.	Recibe el recurso de revisión, registrando en el Libro correspondiente fecha y hora de recepción, actor, autoridad responsable y acto recurrido.
2	Personal del Área de Medios de Impugnación	Realiza la substanciación del expediente del recurso de revisión, verifica la documentación para efectos de requerimientos en su caso.
3	Personal del Área de Medios de Impugnación	Realiza el proyecto de resolución del recurso de revisión.
4	Coordinador de Atención a Medios de Impugnación en Materia Electoral.	Revisa la debida integración del expediente y el proyecto de resolución.
5	Secretario General	Revisa el proyecto de resolución y lo somete a consideración del Consejo General.
6	Consejo General	Aprueba o modifica en su caso, el proyecto de resolución.
7	Personal del Área de Medios de Impugnación	Elabora la notificación al órgano desconcentrado correspondiente y al actor en su caso, así como la notificación por estrados. Notifica en los términos aprobados por el Consejo General.

PROCEDIMIENTO 2

Nombre: Recepción y tramitación de recursos de apelación y juicios de inconformidad.

Objetivo: Recibir los medios de impugnación establecidos en la legislación electoral local, para efectos de dar el trámite correspondiente ante el Tribunal Electoral del Estado de México.

Frecuencia: Variable

DESCRIPCIÓN NARRATIVA

No. de actividad	Responsable	Actividad
1	Coordinador de Atención a Medios de Impugnación en Materia Electoral.	Recibe el recurso de apelación o el juicio de inconformidad, registrándose en el Libro correspondiente fecha y hora de recepción, actor y acto impugnado.
2	Personal del Área de Medios de Impugnación	Realiza el análisis jurídico de las constancias e integra el expediente correspondiente.
3	Personal del Área de Medios de Impugnación	Realiza el proyecto de informe circunstanciado.
4	Coordinador de Atención a Medios de Impugnación en Materia Electoral.	Revisa la debida integración del expediente y el proyecto de informe circunstanciado.
5	Secretario General	Revisa el proyecto de informe circunstanciado y lo somete a consideración del Consejero Presidente del Consejo General para su suscripción.
6	Coordinador de Atención a Medios de Impugnación en Materia Electoral.	Realiza las gestiones necesarias para la remisión del expediente al Tribunal Electoral del Estado de México.
7	Coordinador de Atención a Medios de Impugnación en Materia Electoral.	Efectúa en su caso, el trámite para el debido cumplimiento de los requerimientos que efectúe el Tribunal Electoral del Estado de México.
8	Coordinador de Atención a Medios de Impugnación en Materia Electoral.	Da seguimiento a la resolución que emita el Tribunal Electoral del Estado de México para los efectos procedentes.

PROCEDIMIENTO 3

Nombre: Recepción y tramitación de juicios de revisión constitucional y juicios para la protección de los derechos político electorales del ciudadano.

Objetivo: Recibir los medios de impugnación establecidos en la legislación electoral federal, para efectos de dar el trámite correspondiente ante el Tribunal Electoral del Poder Judicial de la Federación.

Frecuencia: Variable

DESCRIPCIÓN NARRATIVA

No. de actividad	Responsable	Actividad
1	Coordinador de Atención a Medios de Impugnación en Materia Electoral.	Recibe el juicio de revisión constitucional o el juicio para la protección de los derechos político electorales del ciudadano, registrándose en el Libro correspondiente fecha y hora de recepción, actor y acto impugnado.
2	Personal del Área de Medios de Impugnación	Realiza el análisis jurídico de las constancias e integra el expediente correspondiente.
3	Personal del Área de Medios de Impugnación	Realiza el proyecto de informe circunstanciado.
4	Coordinador de Atención a Medios de Impugnación en Materia Electoral.	Revisa la debida integración del expediente y el proyecto de informe circunstanciado.
5	Secretario General	Revisa el proyecto de informe circunstanciado y lo somete a consideración del Consejero Presidente del Consejo General para su suscripción.
6	Coordinador de Atención a Medios de Impugnación en Materia Electoral.	Realiza las gestiones necesarias para la remisión del expediente al Tribunal Electoral del Poder Judicial de la Federación.
7	Coordinador de Atención a Medios de Impugnación en Materia Electoral.	Efectúa en su caso, el trámite para el debido cumplimiento de los requerimientos que efectúe el Tribunal Electoral del Estado de México.
8	Coordinador de Atención a Medios de Impugnación en Materia Electoral.	Da seguimiento a la resolución que emita el Tribunal Electoral del Poder Judicial de la Federación para los efectos procedentes.

SECRETARÍA GENERAL
COORDINACIÓN DE ATENCIÓN A MEDIOS DE IMPUGNACIÓN
QUEJAS Y DENUNCIAS DE IRREGULARIDADES

PROCEDIMIENTO 1

Nombre: Recepción de quejas y denuncias de irregularidades, conforme al procedimiento administrativo sancionador que en materia electoral, establece el artículo 355 del Código Electoral del Estado de México.

Objetivo: Recibir y analizar las quejas y denuncias de irregularidades presentadas ante el Instituto Electoral del Estado de México, hasta dejarlos en estado de resolución a través de la elaboración de un dictamen que deberá ser aprobado conforme a la legislación aplicable, en primer término por la Junta General y posteriormente por el Consejo General.

Frecuencia: Variable.

DESCRIPCIÓN NARRATIVA

No. de actividad	Responsable	Actividad
1	Coordinador de Atención a Medios de Impugnación en Materia Electoral.	Recibe el escrito de denuncia o queja, registrando en el Libro correspondiente fecha y hora de recepción, actor, partido político responsable y acto que se denuncia.
2	Personal del Área de Quejas y Denuncias de Irregularidades.	Realiza la substanciación del expediente de queja o denuncia, verifica la documentación para efectos de requerimientos en su caso.

3	Personal del Área de Quejas y Denuncias de Irregularidades.	Realiza el proyecto de dictamen sobre la queja o denuncia.
4	Coordinador de Atención a Medios de Impugnación en Materia Electoral.	Revisa la debida integración del expediente y el proyecto de dictamen.
5	Secretario General	Revisa el proyecto de dictamen y lo somete a consideración de la Junta General.
6	Presidencia del Consejo General	Somete a consideración del Consejo General, el proyecto de dictamen aprobado por la Junta General.
6	Consejo General	Aprueba o modifica en su caso, el proyecto de dictamen.
7	Personal del Área de Medios de Impugnación	Elabora la notificación a las partes, así como en su caso, la notificación por estrados. Notifica en los términos aprobados por el Consejo General.

4. RECURSOS HUMANOS

Atención a Medios de Impugnación contará para el desempeño de sus funciones con una plantilla de personal de 7 integrantes conforme a lo siguiente:

- 1 Titular, nivel de Subdirector, con formación de Licenciado en Derecho.
- 2 Encargados de Área, nivel de Subdirector, con formación de Licenciado en Derecho
- 4 Integrantes, con nivel de Líder A de Proyecto, con formación de Licenciado en Derecho

5. RECURSOS MATERIALES

Para el inicio de sus actividades Atención a Medios de Impugnación requiere del siguiente mobiliario:

CANTIDAD	REQUERIMIENTO
1	Adecuación de área para sus instalaciones dentro de los espacios de Secretaría General
3	Escritorio ejecutivo
3	Sillón ejecutivo
4	Escritorios semiejecutivos o equivalente
4	Sillas semiejecutivas o equivalente
7	Cestos de basura
7	Computadoras
7	no breack
4	Impresoras
3	Vehículos
7	Teléfonos

El Consejo General del Instituto Electoral del Estado de México, en su sesión extraordinaria del día 28 de junio del año 2004, se sirvió aprobar el siguiente:

ACUERDO N° 29

Reforma al Reglamento para la Constitución y Registro de Partidos Políticos Locales, en su artículo 55.

CONSIDERANDO

- I.- Que la Constitución Política de los Estados Unidos Mexicanos en su artículo 41 fracción I, señala que los partidos políticos son entidades de interés público que tienen como fin promover la participación del pueblo en la vida democrática, contribuir a la integración de la representación nacional y como organizaciones de ciudadanos, hacer posible el acceso de estos al ejercicio del poder público, de acuerdo con los programas, principios e ideas que postulan y mediante sufragio universal, libre, secreto y directo. Sólo los ciudadanos podrán afiliarse libre e individualmente a los partidos políticos. La ley determina las formas específicas de su intervención en el proceso electoral.
- II.- Que la Constitución Política del Estado Libre y Soberano de México en el artículo 12 señala que los partidos políticos son entidades de interés público que tienen como fin promover la vida democrática, contribuir a la

- integración de la representación popular; y, que como organizaciones de ciudadanos, hacen posible al acceso de éstos al ejercicio del poder público, de acuerdo con los programas, principios e ideas que postulan. Asimismo, que su participación en los procesos electorales estará garantizada y determinada por la ley y que sólo los ciudadanos podrán afiliarse libre e individualmente a los partidos políticos.
- III.- Que el Código Electoral del Estado de México en su artículo 8 establece, que es derecho de los ciudadanos constituir partidos políticos locales y pertenecer a ellos.
- IV.- Que el Código Electoral del Estado de México en su artículo 35 considera como partidos políticos nacionales a aquellos que cuenten con registro ante el Instituto Federal Electoral y, como partidos políticos locales, a los que cuenten con registro otorgado por el Instituto Electoral del Estado de México.
- V.- Que el Código Electoral aludido, en el artículo 38 otorga al Instituto Electoral del Estado de México la facultad reglamentaria al señalar que para efectos de la constitución y registro de partidos políticos locales, el Consejo General emitirá un reglamento, que establezca términos y procedimientos, en el que deberá observarse la respectiva garantía de audiencia.
- VI.- Que el Código comicial enunciado, en el artículo 93 fracción I, señala que el Consejo General integrará las comisiones que considere necesarias para el desempeño de sus atribuciones, con el número de miembros que para cada caso acuerde; otorgándole en el inciso f), a la Comisión Dictaminadora del Registro de Partidos Políticos, la calidad de permanente.
- VII.- Que el Reglamento para el Registro de Partidos Políticos Locales vigente fue aprobado por el Consejo General en fecha 4 de junio del año dos mil cuatro y publicado en la Gaceta del Gobierno el 7 de junio del mismo año, ordenando a la Comisión Dictaminadora del Registro de Partidos Políticos analizar la procedencia de reformar el artículo 55 e informarlo al Consejo General para, en su caso, su aprobación definitiva.
- VIII.- Que el Reglamento para el Registro de Partidos Políticos Locales vigente, en el artículo 10 fracción XVII, determina como atribución de la Comisión Dictaminadora del Registro de Partidos Políticos la de proponer reformas o adiciones al Reglamento para la Constitución y Registro de Partidos Políticos Locales y someterlo a la consideración del Consejo General.
- IX.- Que la Comisión Dictaminadora del Registro de Partidos Políticos, elaboró el proyecto de Reforma al Reglamento para la Constitución y Registro de Partidos Políticos Locales, con base en lo ordenado por el Consejo General en su sesión del día 4 de junio del año 2004, estimando procedente establecer una serie de causales que permitan a la propia Comisión y al Consejo General, evaluar y determinar cuando una asamblea municipal o estatal constitutiva no reúnan los requisitos que sean indispensables para considerarse como válidas y proponerlo así al Consejo General.
- X.- Que en tal virtud y derivado de la facultad reglamentaria referida en el considerando marcado con el numeral VIII, la Comisión Dictaminadora del Registro de Partidos Políticos, en sesión celebrada el día 22 de junio del 2004, consideró procedente aprobar por unanimidad de votos de los Consejeros Electorales y el consenso de los representantes de los partidos políticos, el acuerdo N° 8 relativo al proyecto de reforma al reglamento para la constitución y registro de partidos políticos locales, el cual fue remitido a la Secretaría General mediante oficio N° IEEM/CG/CDRPP/185/04 de fecha 22 de junio del año en curso, solicitando ser sometido a consideración del Consejo General.

En mérito de lo anterior, se expide el siguiente:

ACUERDO

- PRIMERO.-** El Consejo General del Instituto Electoral del Estado de México aprueba el acuerdo N° 8 de la Comisión Dictaminadora del Registro de Partidos Políticos que se adjunta formando parte integrante del presente y como consecuencia,
- SEGUNDO.-** Se reforma el artículo 55 del Reglamento para la Constitución y Registro de Partidos Políticos Locales.

TRANSITORIO

- UNICO.-** Publíquese el presente acuerdo con el acuerdo N° 8 relativo a la reforma al Reglamento para la Constitución y Registro de Partidos Políticos Locales en la Gaceta del Gobierno del Estado de México.

Toluca de Lerdo, México, a 28 de junio del 2004.

"TU HACES LA MEJOR ELECCIÓN"**A T E N T A M E N T E****EL CONSEJERO PRESIDENTE DEL CONSEJO GENERAL****LIC. JOSÉ JUAN GÓMEZ URBINA
(RUBRICA).****EL SECRETARIO DEL CONSEJO GENERAL****LIC. EMMANUEL VILICAÑA ESTRADA
(RUBRICA).**

La Comisión Dictaminadora del Registro de Partidos Políticos, en la sesión del día 22 del mes de junio del año dos mil cuatro, se sirvió expedir el siguiente:

ACUERDO No. 8**REFORMA AL REGLAMENTO PARA LA CONSTITUCIÓN Y REGISTRO DE PARTIDOS
POLÍTICOS LOCALES, EN SU ARTÍCULO 55.****CONSIDERANDO**

- I. Que el Código Electoral del Estado de México en el artículo 38 otorga al Instituto la facultad reglamentaria al señalar que para efectos de la constitución y registro de los partidos políticos locales, el Consejo General emitirá un reglamento, que establezca términos y procedimientos, en el que deberá observarse la respectiva garantía de audiencia.
- II. Que el Código Electoral del Estado de México en el artículo 93 fracción I, señala que el Consejo General integrará las comisiones que considere necesarias para el desempeño de sus atribuciones, con el número de miembros que para cada caso acuerde; precisando, como una comisión permanente, en el inciso f), la Comisión Dictaminadora del Registro de Partidos Políticos, misma que fue formalmente creada por el órgano superior de dirección mediante el acuerdo No. 10 el día cuatro de marzo de 2004, publicado en la Gaceta del Gobierno el día ocho de marzo del año en curso.
- III. Que el Consejo General aprobó el Reglamento para la Constitución y Registro de Partidos Políticos Locales mediante el acuerdo No. 24 de fecha cuatro de junio del año dos mil cuatro, y publicado en la Gaceta del Gobierno, el siete de junio del mismo año.
- IV. Que el Reglamento para la Constitución y Registro de Partidos Políticos Locales, establece en el artículo 10, fracción XVII, que es atribución de la Comisión Dictaminadora del Registro de Partidos Políticos, proponer reformas y adiciones al Reglamento para la Constitución y Registro de Partidos Políticos Locales, y someterlo a la consideración del Consejo General.
- V. Que en cumplimiento a lo ordenado por el Consejo General en su sesión de fecha cuatro de junio de dos mil cuatro, la Comisión Dictaminadora del Registro de Partidos Políticos, estudió y analizó la Propuesta de Reforma al Reglamento para la Constitución y Registro de Partidos Políticos Locales, estimando procedente establecer una serie de causales que permitan a la propia Comisión y al Consejo General evaluar y determinar cuando una Asamblea Municipal o Estatal Constitutiva no reúnan los requisitos que sean indispensables para considerarlas como válidas y proponerlas así al Consejo General.
- VI. Que derivado del estudio y análisis exhaustivo del tema a tratar, la Comisión Dictaminadora del Registro de Partidos Políticos, arribó a diversas conclusiones, dando como resultado una Propuesta de Reforma al Reglamento en mención, proponiendo al Consejo General, se reforme el artículo 55 del ordenamiento.

VII. Que la Comisión estimó procedente aprobar el Proyecto de Reforma al Reglamento para la Constitución y Registro de Partidos Políticos Locales, y remitirlo al órgano superior de dirección para su aprobación definitiva.

En virtud de lo anterior, se expide el siguiente:

ACUERDO:

ÚNICO.- La Comisión Dictaminadora del Registro de Partidos Políticos aprueba el Proyecto de Reforma al Reglamento para la Constitución y Registro de Partidos Políticos Locales en su artículo 55 para quedar como sigue:

*Artículo 55.- ...

Se consideraran incumplidos los requisitos para declarar válida la celebración de una Asamblea Municipal o la Estatal Constitutiva cuando se demuestren los siguientes supuestos:

- a) Si después de la verificación de los formatos de afiliación realizada por la Comisión se determina que una asamblea municipal no mantiene el mínimo de afiliados a que hace referencia el artículo 39 fracción II del Código o a la Asamblea Estatal Constitutiva no asisten los Delegados de al menos la mitad más uno de los municipios del Estado a que hace referencia el artículo 43 del Código.
- b) Si en la confrontación de la lista de afiliados con el registro de los formatos de afiliación que integraron el mínimo de afiliados a que hace referencia el artículo 39 fracción II y 43 fracción I apartado B del Código, no coinciden plenamente, y el número de formatos de afiliación es menor a 200 personas.
- c) Cuando una organización política dé aviso de la celebración de las Asambleas Municipales o Estatal Constitutiva o informe la modificación del lugar, fecha y hora fuera del plazo legal señalado en los artículos 20, 32 y 33 del Reglamento.
- d) Cuando las Asambleas Municipales o la Estatal Constitutiva se hayan celebrado en fecha, hora y lugar distinto al señalado en el escrito de programación de las mismas
- e) Si del acta de certificación se desprende que hubo coacción hacia los representantes del Instituto o se impida el correcto desempeño de sus funciones.
- f) Si del acta de certificación se demuestra que durante el desarrollo de la Asamblea Municipal o Estatal Constitutiva se coaccionó o ejerció violencia física o verbal contra los asistentes a la misma, con el propósito de inducir a los ciudadanos participantes y que lesione su derecho de asociación.
- g) Si del acta de certificación se desprende indubitadamente que en el domicilio donde se realizó la Asamblea Municipal o Estatal Constitutiva, antes, durante y después del desarrollo de la Asamblea se observó la distribución de despensas; materiales de construcción; o, cualquier o otro bien que pretenda inducir a los ciudadanos participantes a asistir y que lesione su derecho de asociación.
- h) Cuando se demuestre de manera indubitable en el acta de la Asamblea Municipal o Estatal Constitutiva que los ciudadanos que asistieron fueron convocados e informados de un fin distinto al de constituir un Partido Político Local o les ofrecieron gestionar la prestación de un servicio público.
- i) Si del acta de certificación se desprende que no se cumplió con el mínimo de afiliados para aprobar validamente los acuerdos.
- j) Si del acta de certificación se desprende que la Asamblea Municipal o Estatal Constitutiva no se desarrolló conforme al orden del día aprobado.
- k) Si del acta de certificación se desprende que no aprobaron sus documentos básicos.

Lo anterior sin perjuicio de aquellas circunstancias y hechos que a juicio de la Comisión y del Consejo General se constituyan en una causa válida para declarar nula una asamblea"

TRANSITORIO

ÚNICO.- Remítase por conducto de la Secretaría Técnica el presente acuerdo con el Proyecto de Reforma al Reglamento para la Constitución y Registro de Partidos Políticos Locales al Consejo General, vía Secretaría General del mismo, para su discusión y aprobación definitiva, en su caso.

ATENTAMENTE**"TÚ HACES LA MEJOR ELECCIÓN"****EL PRESIDENTE DE LA COMISIÓN DICTAMINADORA
DEL REGISTRO DE PARTIDOS POLÍTICOS****LIC. JOSÉ BERNARDO GARCÍA CISNEROS
(RUBRICA)****EL CONSEJERO ELECTORAL****EL CONSEJERO ELECTORAL****MTRO. ANDRÉS A. TORRES SCOTT
(RUBRICA)****LIC. ISABEL TEODOMIRO MONTOYA ARCE
(RUBRICA)****EL SECRETARIO TÉCNICO
DR. SERGIO ANGUIANO MELÉNDEZ
(RUBRICA)**

El Consejo General del Instituto Electoral del Estado de México, en su sesión extraordinaria del día 28 de junio del año 2004, se sirvió expedir el siguiente:

ACUERDO N° 30**Dictamen sobre la Solicitud de Registro como Partido Político Local a la
Organización denominada Partido Liberal Mexicano".****CONSIDERANDO**

- I.- Que la Constitución Política de los Estados Unidos Mexicanos en su artículo 35 fracción III, otorga como prerrogativa del ciudadano la de asociarse individual y libremente para tomar parte en forma pacífica en los asuntos políticos del país.
- II.- Que la Constitución Política del Estado Libre y Soberano de México establece en su artículo 29 fracción IV, como una de las prerrogativas de los ciudadanos del Estado, la de asociarse libre y pacíficamente para tomar parte en los asuntos políticos del Estado y de sus Municipios.
- III.- Que el Código Electoral del Estado de México en su artículo 8 establece, que es derecho de los ciudadanos constituir Partidos Políticos Locales y pertenecer a ellos señalando la citada legislación, las normas para su constitución y registro.
- IV.- Que el Código Electoral del Estado de México, en su artículo 33 establece, que los Partidos Políticos son entidades de interés público que tienen como fin promover la participación del pueblo en la vida democrática, contribuir a la integración de la representación popular y como organizaciones de ciudadanos, hacer posible el acceso de éstos al ejercicio del poder público de acuerdo con los programas, principios e ideas que postulan y mediante el sufragio universal, libre, secreto, directo, personal e intransferible. Su participación en los procesos electorales estará garantizada y determinada por este Código. La afiliación a los partidos políticos será libre e individual.
- V.- Que el mismo ordenamiento en su artículo 35 fracciones I y II considera como Partidos Políticos Nacionales, aquellos que cuenten con registro ante el Instituto Federal Electoral; y, como Partidos Políticos Locales, aquellos que cuenten con registro otorgado por el Instituto Electoral del Estado de México.
- VI.- Que el Código Electoral del Estado de México, en su artículo 37 párrafo segundo, establece que si un partido político nacional pierde su registro con ese carácter, pero en la última elección de diputados y ayuntamientos del Estado, hubiere obtenido por lo menos el 1.5% de la votación válida emitida y hubiere postulado candidatos propios en al menos la mitad de los municipios y distritos, podrá optar por el registro como partido político local, debiendo cumplir con todos los requisitos para la constitución del partido político local con excepción de lo señalado en los artículos 39 fracción II y 43 del Código Electoral del Estado de México.

- VII.- Que el Reglamento para el Registro de Partidos Políticos Locales en su capítulo X de los artículos 72 al 77 señala el procedimiento de registro como partido político local de un partido político nacional que pierde su registro con ese carácter.
- VIII.- Que en fecha 3 de julio del año 2002, el Consejo General del Instituto Federal Electoral otorgó al Partido Liberal Progresista el registro como Partido Político Nacional, toda vez que reunió los requisitos establecidos por el Código Federal de Instituciones y Procedimientos Electorales.
- IX.- Que en fecha 6 de septiembre del año 2002, mediante acuerdo N° 31, el Consejo General acreditó ante el Instituto Electoral del Estado de México al Partido Liberal Progresista como Partido Político Nacional, sin derecho a participar en los procesos electorales 2002-2003, de diputados a la LV Legislatura del Estado de México y a los integrantes de los 124 ayuntamientos de la entidad; asimismo, en fecha 24 de septiembre de 2002, en sesión extraordinaria el Consejo General del Instituto Federal Electoral aprobó el cambio de denominación del Partido Liberal Progresista, a Partido Liberal Mexicano.
- X.- Que en sesión extraordinaria del día 29 de agosto del año 2003, la Junta General Ejecutiva del Instituto Federal Electoral aprobó la resolución mediante la cual se declaró la pérdida de registro de los Partidos Políticos Nacionales: De la Sociedad Nacionalista, Alianza Social, México Posible, Liberal Mexicano y Fuerza Ciudadana, por no haber obtenido al menos el 2% de la votación emitida en la elección federal ordinaria para diputados por los principios de mayoría relativa y representación proporcional; como consecuencia de lo anterior, la Junta Ejecutiva de referencia, en fecha 29 de agosto de ese año, remitió copia certificada de la resolución aludida al Instituto Electoral del Estado de México, por tanto, en fecha 12 de septiembre del mismo año, el Consejo General del Instituto Electoral del Estado de México aprobó el acuerdo N° 149, por el cual se declara que los Partidos Políticos Nacionales: De la Sociedad Nacionalista; Alianza Social; México Posible; Liberal Mexicano; y, Fuerza Ciudadana, pierden su acreditación ante el Instituto Electoral del Estado de México y como consecuencia de ello, los derechos y prerrogativas que les otorga la Legislación Electoral del Estado de México.
- XI.- Que en fecha 28 de enero del presente año, mediante escrito signado por el C. Salvador Ordaz Montes de Oca, quien se ostenta como Presidente del Comité Ejecutivo Nacional del Partido Liberal Mexicano, presentó solicitud a fin de obtener el registro como Partido Político Local; fundando su pedimento en el supuesto marcado en el artículo 37 del Código Electoral del Estado de México, ante la Presidencia de este Instituto, anexando como documentación, la siguiente:
- Escrito de fecha 15 de enero del año en curso, solicitando el registro como Partido Político Local.
 - Certificación de fecha 26 de mayo del año 2003, firmada por el Lic. Fernando Zertuche Muñoz, Secretario Ejecutivo del Instituto Federal Electoral, acreditando al Lic. Salvador Ordaz Montes de Oca como Presidente del Comité Ejecutivo Nacional del Partido Liberal Mexicano.
 - Escrito de fecha 29 de agosto de 2002, que contiene la estructura de representación del Partido Liberal Progresista en el Estado de México, certificado por el Secretario General del Instituto Electoral del Estado de México.
 - Copia simple de la resolución mediante la cual el Instituto Federal Electoral declara la pérdida de registro como Partido Político Nacional del Partido Liberal Mexicano.
- XII.- Que el Consejo General, mediante su acuerdo N° 10, aprobado en sesión extraordinaria del día 4 de marzo del presente año y con fundamento en lo dispuesto por el artículo 93 del Código Electoral del Estado de México, integró la Comisión Dictaminadora del Registro de Partidos Políticos, ordenando en su punto quinto que en los asuntos que se le encomienden y cuando sea procedente, deberá emitir un Proyecto de Resolución o de Dictamen.
- XIII.- Que en fecha 3 de febrero del presente año, mediante oficio N° IEEM/SG/0151/04, el Secretario del Consejo General remitió a la Secretaría Técnica de la Comisión Dictaminadora del Registro de Partidos Políticos la solicitud presentada por la Organización denominada "Partido Liberal Mexicano", así como los anexos de la misma, para que se iniciara el procedimiento establecido en el Reglamento para el Registro de Partidos Políticos Locales.
- XIV.- Que la Comisión Dictaminadora del Registro de Partidos Políticos con fundamento en los artículos 93 fracción I inciso f) del Código Electoral del Estado de México; y, 3, 12 fracción XVI y 72 al 76 del Reglamento para el Registro de Partidos Políticos Locales y con sustento en el acuerdo N° 10 del Consejo General de fecha 4 de marzo del año 2004, es competente para conocer y sustanciar la solicitud de registro como Partido Político Local de un Partido Político Nacional que pierda su registro con ese carácter.
- XV.- Que el Consejo General, mediante acuerdo N° 20 de fecha 30 de abril del año 2004, publicado en la Gaceta del Gobierno el día 3 de mayo del mismo año, desechó la solicitud para la obtención del Registro como Partido Político Local a la Organización Política "Partido Liberal Mexicano".

- XVI.- Que la Organización Política "Partido Liberal Mexicano" en ejercicio del derecho que le otorga el Código Electoral del Estado de México, interpuso en fecha 12 de mayo del año 2004, recurso de apelación en contra del acuerdo referido en el considerando anterior, quedando radicado ante el Tribunal Electoral del Estado de México con el N° RA/07/2004.
- XVII.- Que el Tribunal Electoral del Estado de México en fecha 8 de junio del año 2004, dictó resolución al expediente RA/07/04, en el sentido de revocar el acuerdo N° 20 del Consejo General aprobado en fecha 30 de abril del año 2004, ordenando a la autoridad responsable emitir un nuevo acuerdo, en el que se realice una suficiente valoración de las pruebas ofrecidas por el "Partido Liberal Mexicano" en el desahogo de su garantía de audiencia, de manera que puedan advertirse los razonamientos exhaustivos en torno a la valoración de las mismas, así como para su debida legal (sic) y se estudie la alegación vertida por la recurrente referente a que "su caso específico no se encuentra contemplado en la legislación electoral y que le es humanamente imposible acreditar su participación en las últimas elecciones del Estado, si la propia autoridad le había negado su participación".
- XVIII.- Que en sesión celebrada en fecha 22 de junio del año en curso, la Comisión Dictaminadora del Registro de Partidos Políticos, mediante acuerdo N° 9, aprobó el Proyecto de Dictamen sobre la Solicitud de Registro como Partido Político Local de la Organización denominada "Partido Liberal Mexicano", por el cual se niega el registro como partido político local, solicitado por la Organización Política denominada "Partido Liberal Mexicano".

En mérito de lo anterior se expide el siguiente:

ACUERDO

- PRIMERO.-** El Consejo General del Instituto Electoral del Estado de México aprueba en todos sus términos el acuerdo N° 9 presentado por la Comisión Dictaminadora del Registro de Partidos Políticos y lo convierte en definitivo, adjuntándose al presente, formando parte del mismo y, como consecuencia,
- SEGUNDO.-** Se niega el registro como Partido Político Local, solicitado por la Organización Política denominada "Partido Liberal Mexicano", con fundamento en los razonamientos de hecho y de derecho señalados en los considerandos V, VI, VII, VIII, IX, X y XI del dictamen de la Comisión Dictaminadora del Registro de Partidos Políticos.

TRANSITORIOS

- PRIMERO.-** Publíquese el presente acuerdo en la Gaceta del Gobierno del Estado de México.
- SEGUNDO.-** Notifíquese al Tribunal Electoral del Estado de México para dar cumplimiento al considerando VIII penúltimo párrafo, de su resolución dictada en fecha 8 de junio del año 2004 en el expediente RA/07/04.

Toluca de Lerdo, México, a 28 de junio del 2004.

"TU HACES LA MEJOR ELECCIÓN"

A T E N T A M E N T E

EL CONSEJERO PRESIDENTE DEL CONSEJO GENERAL

**LIC. JOSE JUAN GOMEZ URBINA
(RUBRICA).**

EL SECRETARIO DEL CONSEJO GENERAL

**LIC. EMMANUEL VILLICAÑA ESTRADA
(RUBRICA).**

La Comisión Dictaminadora del Registro de Partidos Políticos, en la Sesión del día 22 del mes de junio del año dos mil cuatro, se sirvió aprobar el siguiente:

ACUERDO No. 9

PROYECTO DE DICTAMEN SOBRE LA SOLICITUD DE REGISTRO COMO PARTIDO POLÍTICO LOCAL DE LA ORGANIZACIÓN DENOMINADA "PARTIDO LIBERAL MEXICANO"

Vistos para resolver el expediente número IEEM/CG/CDRPP/01/04, relacionado con la solicitud de registro como Partido Político Local de la Organización denominada "Partido Liberal Mexicano", en cumplimiento de la resolución del Tribunal Electoral del Estado de México, de fecha ocho de junio del presente año, recaída al expediente número RA/07/2004; y

RESULTANDO

1. La Constitución Política del Estado Libre y Soberano de México en su artículo 12 establece que los Partidos Políticos son entidades de interés público que tienen como fin promover la vida democrática, contribuir a la integración de la representación popular y como organizaciones de ciudadanos, hacer posible el acceso de éstos al ejercicio del poder público de acuerdo con los programas, principios e ideas que postulan, su participación en los procesos electorales estará garantizada y determinada por la Ley. Solo los ciudadanos podrán afiliarse libre e individualmente a los partidos políticos.
2. La Constitución Política del Estado Libre y Soberano de México establece en su artículo 29 fracción IV, como una de las prerrogativas de los ciudadanos del Estado, la de asociarse libre y pacíficamente para tomar parte en los asuntos políticos del Estado y de sus Municipios.
3. El Código Electoral del Estado de México en su artículo 8, establece que es derecho de los ciudadanos constituir Partidos Políticos Locales y pertenecer a ellos, señalando las normas que deben cumplirse para su constitución y registro.
4. El Código Electoral del Estado de México en su artículo 33, establece que los Partidos Políticos son entidades de interés público que tienen como fin promover la participación del pueblo en la vida democrática, contribuir a la integración de la representación popular y como organizaciones de ciudadanos, hacer posible el acceso de éstos al ejercicio del poder público de acuerdo con los programas, principios e ideas que postulan y mediante el sufragio universal, libre, secreto, directo, personal e intransferible. Su participación en los procesos electorales estará garantizada y determinada por este Código. La afiliación a los partidos políticos será libre e individual.
5. El mismo ordenamiento en su artículo 35 fracciones I y II considera como Partidos Políticos Nacionales, aquellos que cuenten con registro ante el Instituto Federal Electoral; y, Partidos Políticos Locales, aquellos que cuenten con registro otorgado por el Instituto Electoral del Estado de México.
6. El Código Electoral del Estado de México en su artículo 37, párrafo segundo, establece que si un partido político nacional pierde su registro con ese carácter, pero en la última elección de diputados y ayuntamientos del Estado, hubiere obtenido por lo menos el 1.5% de la votación válida emitida y hubiere postulado candidatos propios en al menos la mitad de los municipios y distritos, podrá optar por el registro como partido político local, debiendo cumplir con todos los requisitos para la constitución de partido político local con excepción de lo señalado en los artículos 39 fracción II y 43 del Código Electoral del Estado de México.
7. El Código Electoral del Estado de México, en su artículo 38 párrafo primero, ordena que los ciudadanos que pretendan constituirse como partido político local, deberán ostentarse con una denominación propia y emblema. A estos ciudadanos para los efectos legales se les considerará como la Organización.
8. El Reglamento para el Registro de Partidos Políticos Locales en su Capítulo X, de los artículos 72 al 77, señala el procedimiento de registro como partido político local de un partido político nacional que pierde su registro con ese carácter.
9. En fecha tres de julio del año dos mil dos, el Consejo General del Instituto Federal Electoral otorgó al Partido Liberal Progresista el registro como Partido Político Nacional, toda vez que reunió los requisitos establecidos por el Código Federal de Instituciones y Procedimientos Electorales.
10. En fecha seis de septiembre del año dos mil dos, mediante acuerdo número 31, el Consejo General acreditó ante el Instituto Electoral del Estado de México, al Partido Liberal Progresista como Partido Político Nacional, sin derecho a participar en los procesos electorales 2002-2003, de diputados a la LV legislatura del Estado de México y a los integrantes de los 124 ayuntamientos de la entidad; asimismo, en fecha veinticuatro de septiembre de dos mil dos, en Sesión Extraordinaria el Consejo General del Instituto Federal Electoral aprobó el cambio de denominación del Partido Liberal Progresista, a Partido Liberal Mexicano.

11. En Sesión Extraordinaria del día veintinueve de agosto del año dos mil tres la Junta General Ejecutiva del Instituto Federal Electoral, aprobó la resolución mediante la cual se declaró la pérdida de registro de los Partidos Políticos Nacionales: De la Sociedad Nacionalista, Alianza Social, México Posible, Liberal Mexicano y Fuerza Ciudadana, por no haber obtenido al menos el dos por ciento de la votación emitida en la elección federal ordinaria para diputados por los principios de mayoría relativa y representación proporcional; como consecuencia de lo anterior la Junta General Ejecutiva de referencia, en fecha veintinueve de agosto de ese año remitió copia certificada de la resolución aludida al Instituto Electoral del Estado de México, por tanto en fecha doce de septiembre del mismo año, el Consejo General del Instituto Electoral del Estado de México, aprobó el acuerdo 149, por el cual se declara que los Partidos Políticos Nacionales: De la Sociedad Nacionalista; Alianza Social; México Posible; Liberal Mexicano; y, Fuerza Ciudadana, pierden su acreditación ante el Instituto Electoral del Estado de México y como consecuencia de ello, los derechos y prerrogativas que les otorga la Legislación Electoral del Estado de México.
12. En fecha veintiocho de enero del presente año, mediante escrito signado por el C. Salvador Ordaz Montes de Oca, quien se ostenta como Presidente del Comité Ejecutivo Nacional del "Partido Liberal Mexicano", presentó solicitud a fin de obtener el registro como Partido Político Local, fundando su pedimento en el supuesto marcado en el artículo 37 del Código Electoral del Estado de México, ante la Presidencia de este Instituto, anexando como documentación, la siguiente:
 - a) Escrito de fecha 15 de enero del año en curso, solicitando el registro como Partido Político Local.
 - b) Certificación de fecha veintiséis de mayo del año dos mil tres, firmada por el licenciado Fernando Zertuche Muñoz, en aquél entonces Secretario Ejecutivo del Instituto Federal Electoral, acreditando al licenciado Salvador Ordaz Montes de Oca como Presidente del Comité Ejecutivo Nacional del Partido Liberal Mexicano.
 - c) Escrito de fecha veintinueve de agosto de dos mil dos, que contiene la estructura de representación del Partido Liberal Progresista en el Estado de México, certificado por el Secretario General del Instituto Electoral del Estado de México.
 - d) Copia simple de la resolución mediante la cual el Instituto Federal Electoral declara la pérdida de registro como Partido Político Nacional del Partido Liberal Mexicano.
13. En fecha tres de febrero del presente año, mediante oficio IEEM/SG/0151/04, el Secretario del Consejo General remitió a la Secretaría Técnica de la Comisión Dictaminadora del Registro de Partidos Políticos la solicitud presentada por la Organización denominada "Partido Liberal Mexicano", así como los anexos de la misma, para que se iniciara el procedimiento establecido en el Reglamento para el Registro de Partidos Políticos Locales.
14. En fecha once de marzo del año en curso, mediante oficios IEEM/CG/CDRPP/03/04 y IEEM/CG/CDRPP/19/04, en términos del artículo 75 fracción III del Reglamento para el Registro de Partidos Políticos, se otorgó el derecho de audiencia a la organización política solicitante, compareciendo a este acto el Lic. Luis Cabrera Arrieta y el C. Alfonso Macedo Aguilar, quienes se ostentaron con el carácter de Presidente del Comité Directivo Estatal y Coordinador Ejecutivo del Comité Directivo Estatal respectivamente, a efecto de desahogar la misma.
15. La organización, en el desahogo de la garantía de audiencia que se menciona en el resultando que antecede, el C. Alfonso Macedo Aguilar en su carácter de representante de la organización "Partido Liberal Mexicano" manifestó fundamentalmente:

Su oposición a la instalación de la Comisión al considerarla ilegal.

Su oposición a que la Comisión presentara para su discusión y aprobación el proyecto de dictamen sobre su solicitud de registro como Partido Político Local.

Su oposición al resultado del dictamen por considerar que el caso específico del "Partido Liberal Mexicano", no se encuentra contemplado en la legislación electoral, y que era humanamente imposible acreditar su participación en las últimas elecciones del Estado, si la propia autoridad electoral le había negado su participación.

En el mismo desahogo de la garantía de audiencia, la organización ofreció las siguientes pruebas con el propósito de fundamentar su petición:

 - a) Dos copias certificadas del acuerdo 31 de fecha seis de septiembre del año dos mil dos relativo a la acreditación ante el Instituto Electoral del Estado de México del "Partido Liberal Progresista".
 - b) Oficio IEEM/CG/CDRPP/19/04 de fecha nueve de marzo de dos mil cuatro, suscrito por el Dr. Sergio Anguiano Meléndez, Secretario Técnico de la Comisión Dictaminadora del Registro de Partidos Políticos, remitiendo proyecto de dictamen de la solicitud de registro como Partido Político Local, presentada por la Organización Política.

- c) Copia certificada por el Secretario General del Instituto Electoral del Estado de México de la resolución emitida por la Junta General Ejecutiva del Instituto Federal Electoral por la que se emite la declaratoria de pérdida de registro del Partido Político Nacional Liberal Mexicano, por no haber obtenido por lo menos el 2% de la votación válida emitida en la elección ordinaria para Diputados por ambos principios celebrada el seis de julio de dos mil tres.
- d) Certificación del Lic. Fernando Zertuche Muñoz, Secretario Ejecutivo del Instituto Federal Electoral, de fecha veintiséis de mayo de dos mil tres, donde consta que el C. Lic. Salvador Ordaz Montes de Oca se encuentra registrado como Presidente del Comité Ejecutivo Nacional del Partido Liberal Mexicano.
- e) Copia certificada por el Secretario General del Instituto Electoral del Estado de México del oficio número PLP/PCIA/0074/02, suscrito por el Licenciado Salvador Montes de Oca, en su carácter de presidente del Comité Ejecutivo Nacional del Partido Liberal Mexicano, mediante el cual presenta la estructura de representación del Partido Liberal Progresista en el Estado de México.
- f) Copia certificada por el Secretario General del Instituto Electoral del Estado de México del oficio número PLP/PCIA/0076/02, suscrito por el Licenciado Salvador Montes de Oca, en su carácter de presidente del Comité Ejecutivo Nacional del Partido Liberal Mexicano, mediante el cual se acredita al C. Alfonso Macedo Aguilar como representante suplente de dicho Partido Político.
- g) Oficio de respuesta IEEM/SG/0123/04, de fecha veintiocho de enero de dos mil cuatro, suscrito por el Lic. Emmanuel Villicaña Estrada, Secretario General del Instituto Electoral del Estado de México, mediante el cual remite copias certificadas de:
 - Integración del Comité Directivo Estatal del Partido Liberal Mexicano;
 - Oficio mediante el cual se emite la declaratoria de pérdida de registro como Partido Político Nacional;
 - Acreditación del representante suplente ante el Consejo General del Instituto Electoral del Estado de México.
- h) Copia Certificada por el Lic. Gabriel Ezeta Moll, Notario Público No. 82 del Estado de México de la presentación de solicitud de registro como partido político local del Partido Liberal Mexicano.
- i) Copia certificada por el Secretario General del IEEM de la resolución dictada por el Tribunal Electoral del Estado de México, recalda al recurso de apelación marcado con el número RA/01/02-03, interpuesto contra el acuerdo 31 del Consejo General.
- j) Copia certificada por el Secretario General del Instituto Electoral del Estado de México de la resolución dictada por la Sala Superior del Tribunal Electoral del Poder Judicial de la Federación en el expediente del Juicio de Revisión Constitucional Electoral número SUP-JRC-147/2002, contra la resolución dictada por el Tribunal Electoral del Estado de México en el expediente del recurso de apelación número RA/01/02-03.
- k) Copia certificada por el Secretario General del Instituto Electoral del Estado de México del escrito de interposición del recurso de apelación presentado por el Partido Liberal Mexicano en contra del acuerdo 31 del Consejo General de fecha seis de septiembre del año dos mil dos.
- l) Una impresión de los Documentos Básicos del "Partido Liberal Mexicano".
- m) La Presuncional legal y humana.
- n) La Instrumental de actuaciones.

Argumentos que se encuentran contenidos en la versión estenográfica de la sesión de la Comisión Dictaminadora del Registro de Partidos Políticos, del propio día once de marzo del año en curso, y que se tienen por reproducidos como si fuesen a la letra insertados.

16. En fecha once de marzo del año en curso, esta Comisión aprobó el proyecto de dictamen relativo a la solicitud de registro presentada por el extinto "Partido Liberal Mexicano", ahora Organización; asimismo, el Consejo General, mediante acuerdo No. 20, en la Sesión Ordinaria celebrada el treinta de abril del presente año, aprobó el mismo proyecto de dictamen haciéndolo suyo; posteriormente la organización solicitante del registro, interpuso el recurso de apelación que la legislación electoral vigente le concede ante el Tribunal Electoral del Estado de México, recayéndole el número de expediente RA/07/2004, resolviéndose en fecha ocho de junio del año en curso por el órgano jurisdiccional de referencia, siendo notificada a este Instituto el día nueve del mismo mes y año, en dicho fallo, el tribunal de alzada determinó revocar el acuerdo No. 20 del Consejo General y ordenó se subsanen las violaciones formales detectadas e instruyó a emitir un nuevo acuerdo.

17. Como argumentaciones jurídicas fundamentales por las que el Tribunal Electoral del Estado de México determinó revocar el Acuerdo número 20 del Consejo General, en el Considerando V de la resolución a que se refiere el Resultando anterior, destacan las siguientes:

"...de la lectura ... del texto íntegro del dictamen y del Acuerdo que lo aprobó, no se encuentra respuesta jurídica alguna por la referida Comisión o por el Consejo General responsable, referente a la postura de la solicitante del registro en el sentido de que su caso específico no se encuentra previsto en la legislación electoral y que le era humanamente imposible acreditar su participación en las últimas elecciones del Estado, porque la propia autoridad le había negado su participación..."

"Por otra parte... se aprecia que la Comisión respectiva procede a valorar las pruebas que le fueron ofrecidas por quien le solicita su registro como partido político local al momento de desahogar la garantía de audiencia que se le concedió, para lo cual... alude en primer término su naturaleza como documentales públicas y documentales privadas, algunas en lo individual y otras en conjunto, a excepción de las que corresponden a la presuncional legal y humana y a la instrumental de actuaciones... mencionando de manera concreta qué es lo que con ellas se corrobora o no se acredita, remitiendo en cada caso a algunos Considerandos del cuerpo del propio dictamen, sin realizar mayor razonamiento o análisis respecto de por qué la convicción de lo que dice corroborar o qué circunstancias tomó en cuenta en aquellas que dice no acreditaron el cumplimiento de los requisitos que señala..."

"Así por ejemplo, cuando procede a la valoración de la impresión de los estatutos presentados por la parte interesada, señala únicamente que estos no se adecuan a un partido político local y remite al considerando V del mismo dictamen, donde se señala que tal documental rigió a ese ente como partido político nacional y que por tanto no satisface los requisitos previstos por el artículo 37 del Código de la materia, sin embargo, no se realizó expresamente una argumentación respecto del alcance probatorio de esta documental, por lo que a la recurrente evidentemente no se le dio a conocer si para dicha Comisión tuvo el valor de indicio o le generó convicción plena como en determinado momento la puede tener, si se reúnen los elementos previstos en la fracción II del artículo 337 del Código Electoral del Estado de México, o en su caso, un análisis concreto de su contenido y del por qué difiere del que debe regir en la esfera local."

"Verbigracia, también tratándose de la valoración de las pruebas presuncional legal y humana e instrumental de actuaciones, el dictamen en cuestión se limita a señalar que los referidos medios de convicción no acreditan los extremos aludidos en el artículo 37 del Código Electoral del Estado de México, con la consiguiente falta de manifestaciones en ese sentido... de hacer referencia a que una vez revisada la totalidad de las actuaciones y constancias que integran el expediente integrado por la Comisión no se encontró elemento alguno que favoreciera los intereses de la apelante o de que no opera presunción humana a su favor o la legal en su contra, por lo menos."

"Asimismo, aplicando nuevamente el criterio sustentando en el presente asunto en el sentido de que para que se considere como suficientemente valorada una prueba, se debe expresar también el fundamento que le sirva para sustentar la naturaleza y alcance probatorio, resulta más que evidente que la valoración realizada por la Comisión respecto de las pruebas que le allegó la ahora recurrente es insuficiente, ya que no se observa ... la cita de los preceptos legales que prevén los medios de prueba que se pueden ofrecer en la materia, la naturaleza de las pruebas de acuerdo a su origen, y el valor que el propio Código Electoral de la entidad les otorga, máxime que el sistema de valoración de pruebas que rige la materia electoral es mixto, es decir, existen pruebas que tienen pleno valor probatorio y otras que se dejan a la libre apreciación del juzgador observando las reglas establecidas en la propia codificación electoral, aunado a la obligación que tiene la autoridad electoral de observar el principio de legalidad, en el cual a juicio de este Resolutor no se exceptúan los postulados recogidos por la Constitución Federal que mandata que todo acto de autoridad se encuentre debidamente fundado y en el caso que nos ocupa el acto de autoridad respecto de valoración de pruebas, no puede ser la excepción, por lo tanto, toda vez que se observa la existencia de pruebas de diversa índole resulta, por imperativo legal, necesaria la fundamentación de su valoración. Derivado de lo anterior, resulta expuesta la insuficiente valoración de las pruebas por parte de la Comisión respectiva y la consecuente falta de exhaustividad para emitir su dictamen en este aspecto."

18. El Tribunal Electoral del Estado de México, en la resolución a que alude el Resultando 16 del presente dictamen, específicamente en el Considerando VIII, expresamente señaló y determinó: *"En atención a que se han declarado fundados los agravios estudiados en el Considerando V de la presente sentencia, y sin que esta autoridad jurisdiccional prejuzgue sobre la procedencia o no del registro de la actora, por constituir ello el estudio de fondo del acuerdo impugnado, con fundamento en lo dispuesto por los artículos 13 de la Constitución Política del Estado Libre y Soberano de México, 282 y 344 del Código Electoral del Estado de México, se REVOCA el Acuerdo número 20 emitido por el Consejo General del Instituto Electoral del Estado de México en sesión ordinaria del treinta de abril del año en curso, para el efecto de que se subsanen las violaciones formales que se han cometido, consistentes en la insuficiente valoración de las pruebas ofrecidas en el desahogo de la garantía de audiencia de la ahora apelante, y falta del estudio del alegato de la hoy recurrente relativo a que su caso específico no se encuentra contemplado en la legislación electoral y que le es humanamente imposible acreditar su participación en las últimas elecciones del Estado, si la propia*

autoridad le había negado su participación... En consecuencia, la autoridad responsable deberá emitir un nuevo acuerdo, en el que se realice una suficiente valoración de las pruebas ofrecidas por la hoy actora, en el desahogo de su garantía de audiencia, de manera que puedan advertirse los razonamientos exhaustivos en torno a la valoración de las mismas, así como para su debida legal (sic); y se estudie la alegación vertida por la ahora recurrente referente a que su caso específico no se encuentra contemplado en la legislación electoral y que le es humanamente imposible acreditar su participación en las últimas elecciones del Estado, si la propia autoridad le había negado su participación... La autoridad responsable deberá emitir el acuerdo que se refiere el párrafo anterior, dentro de los quince días hábiles siguientes a la notificación de la presente sentencia, en términos de lo dispuesto por el artículo 342 fracción VII del Código Electoral del Estado de México."

En mérito de lo anterior, y

CONSIDERANDO

- I. Que la Comisión Dictaminadora del Registro de Partidos Políticos con fundamento en los artículos 93 fracción I inciso f) del Código Electoral del Estado de México, y 3, 12 fracción XVI y 72 al 76 del Reglamento para el Registro de Partidos Políticos Locales, y con sustento en el acuerdo número 10 del Consejo General de fecha cuatro de marzo de dos mil cuatro, es competente, para conocer y sustanciar la solicitud de registro como Partido Político Local de un Partido Político Nacional que pierda su registro con ese carácter.
- II. Que antes de entrar propiamente al estudio de la procedencia de la petición formulada por la Organización "Partido Liberal Mexicano", es esencial resaltar que de acuerdo a lo que dispone el artículo 2 del Código Electoral del Estado de México, la interpretación en materia electoral de la legislación aplicable, debe ser conforme a los criterios gramatical, sistemático y funcional, criterios que se utilizan en el estudio y dictado del presente dictamen de la Comisión Dictaminadora del Registro de Partidos Políticos.
- III. Que el Código Electoral del Estado de México, prevé que el Instituto Electoral del Estado de México, puede otorgar el registro como Partido Político Local, cuando se satisfacen los requisitos establecidos en su artículo 39, mismo que a la letra dispone:

"Artículo 39.- Toda organización que pretenda constituirse como partido político local deberá cumplir los siguientes requisitos:

- I. Formular una declaración de principios y, en congruencia con ellos, un programa de acción y los estatutos que nombrarían sus actividades como partido;*
- II. Contar con al menos 200 afiliados en cada uno de, por lo menos, la mitad más uno de los municipios del estado;*
- III. Haber realizado actividades políticas independientes de cualquier otra organización política, por lo menos durante el año anterior a la fecha en que se presente la solicitud de registro; y*
- IV. Presentar la solicitud de registro por lo menos catorce meses antes del día de la elección."*

De manera excepcional, otro supuesto que establece el cuerpo de leyes en consulta, para que el Instituto Electoral otorgue el registro como Partido Político Local, es el procedimiento aludido en el numeral 37, el cual se aplica para Partidos Políticos Nacionales que han perdido el registro con ese carácter, empero pueden optar por el registro como Partido Político Local, siempre y cuando cumplan con los requisitos que el propio precepto legal establece, consistentes en haber obtenido por lo menos el 1.5% de la votación válida emitida en la última elección de diputados y ayuntamientos del Estado, y asimismo, hubiere postulado candidatos propios en la menos la mitad de los municipios y distritos; debiendo cumplir además con los requisitos para la constitución de un partido político local, excepto el correspondiente a la fracción II del artículo 39 y el 43 del propio Código electoral.

De lo anterior, se concluye que el Instituto Electoral del Estado de México, sólo puede otorgar el registro como Partido Político Local en dos supuestos:

- 1.- Cuando se satisfacen todos los requisitos del artículo 39 del Código Electoral.*
- 2.- Cuando un Partido Político Nacional pierde su registro con ese carácter, empero opta por obtener el registro como Partido Político Local.*

De donde se concluye que esta autoridad sólo puede conocer y sustanciar el procedimiento, en las hipótesis enunciadas.

Ahora bien, en el caso que nos ocupa, mediante escrito de fecha quince de enero del dos mil cuatro y recibido en la Presidencia del Consejo General en fecha veintiocho del mismo mes y año, el peticionario específicamente indica a la autoridad electoral, que solicita el registro como Partido Político Local, sustentando su solicitud en el numeral 37 de la legislación electoral, razones por las que esta Comisión debe analizar, y analizó la totalidad de los documentos y elementos aportados conjuntamente con el escrito de mérito, con el objeto de verificar si esta organización cumple o no con el caso de excepción, ya que es de explorado derecho que el que sigue la regla general no necesita probar de la misma; y en caso contrario, cuando se sustenta un caso de excepción, como el que nos ocupa, debe acreditarlo.

- IV. Que una vez que se entró al estudio y análisis de la solicitud y documentación exhibida por el promovente, y atendiendo que la solicitud referida se fundamenta en el artículo 37 párrafo segundo del Código Electoral del Estado de México, el cual literalmente reza:

"Si un partido político nacional pierde su registro con este carácter, pero en la última elección de diputados y ayuntamientos del Estado, hubiere obtenido por lo menos el 1.5% de la votación válida emitida y hubiere postulado candidatos propios en al menos la mitad de los municipios y distritos, podrá optar por el registro como partido político local, debiendo cumplir con todos los requisitos para la constitución de partido político local con excepción de lo señalado en los artículos 39 fracción II y 43 de este Código."

Es procedente mencionar que de la lectura del artículo enumerado y aplicando el criterio gramatical de interpretación, se desprenden cuatro requisitos insustituibles, a cumplir invariablemente, para que un Partido Político Nacional, que ha perdido el registro, pueda obtener su registro como Partido Político Local en esta entidad, los cuales se deducen de la siguiente manera:

- a) *Que un partido político nacional haya perdido su registro con ese carácter.*
 - b) *Que el partido político haya participado en la última elección de diputados y ayuntamientos del Estado.*
 - c) *Que en la última elección de diputados y ayuntamientos del Estado en la que haya participado el partido político, hubiere obtenido por lo menos el 1.5% de la votación válida emitida.*
 - d) *Que hubiere postulado candidatos propios en al menos la mitad de los municipios y distritos.*
- IV. Que aplicando la ley al caso que nos ocupa, el primer requisito exigido por el dispositivo electoral mencionado, consiste en que un Partido Político Nacional haya perdido el registro con ese carácter, al efecto el promovente exhibió para acreditar dicho supuesto copia certificada por el Secretario General del Instituto Electoral del Estado de México de la resolución dictada en fecha veintinueve de agosto del año dos mil tres por la Junta General Ejecutiva del Instituto Federal Electoral, mediante la que se emite la declaratoria de pérdida de registro del Partido Político Nacional Liberal Mexicano, por no haber obtenido por lo menos el 2 por ciento en la votación válida emitida en la elección ordinaria para diputados por ambos principios celebrada el seis de julio de dos mil tres.

Por otro lado, en concordancia con el artículo 336 apartado B del Código Electoral, son documentales públicas las siguientes

"B. Los demás documentos originales o certificados que legalmente se expidan por los órganos o funcionarios electorales, dentro del ámbito de su competencia;"

En ese orden de ideas, la documental exhibida por el solicitante para acreditar lo aducido, fue expedido por un funcionario electoral, por ende satisface las características de documental pública.

Ahora bien, el dispositivo 337 fracción I del citado ordenamiento legal, reza: *

"Los medios de prueba serán valorados por el Consejo General y por el Tribunal Electoral aplicando las reglas de la lógica, de la sana crítica y de la experiencia debiendo respetar las reglas siguientes:

i. Las documentales públicas tendrán pleno valor probatorio, salvo prueba en contrario; y..."

En mérito de ello se le otorga pleno valor probatorio a la documental pública de referencia, y en consecuencia, se declara que el promovente satisface el requisito en análisis, ya que el "Partido Liberal Mexicano" fue un partido político nacional y que ha perdido el registro como Partido Político Nacional.

- V. Que para el análisis de los siguientes requisitos exigidos por el artículo 37 del Código Electoral del Estado de México, consistentes en:
- *Participar en la última elección de diputados y ayuntamientos del Estado, en el caso que nos ocupa, celebrada el nueve de marzo del año próximo pasado.*
 - *Obtener por lo menos el 1.5 por ciento de la votación válida emitida, en el presente asunto, en la elección del nueve de marzo del año próximo pasado.*
 - *Postular candidatos propios en al menos la mitad de los municipios, como ha quedado apuntado, en el caso específico en la elección de nueve de marzo del año dos mil tres.*

Se analizan en forma conjunta tales requisitos, tomando en consideración que los mismos se encuentran concatenados entre sí.

Por lo que para continuar con el estudio sobre el fondo de este punto, es menester considerar que el Consejo General del Instituto Electoral del Estado de México, mediante acuerdo número 31 de fecha seis de septiembre del año dos mil dos, acreditó al "Partido Liberal Mexicano", antes llamado Partido Liberal Progresista, reconociéndole en el mismo la personalidad jurídica y otorgándole los derechos y prerrogativas legales correspondientes; agregándose en el acuerdo anterior que dicho instituto político no podía participar en los Procesos Electorales 2002-2003 por los que se eligió a los diputados a la LV Legislatura y a los

integrantes de los 124 Ayuntamientos, tal como se puede vislumbrar en los considerandos X y XI, así como el resolutiveo tercero del acuerdo mencionado, que a continuación se citan:

"X.- Que de la documentación presentada por el Partido Liberal Progresista se desprende que obtuvo su registro como Partido Político Nacional el día 3 de julio del año 2002 publicándose la resolución el día 26 de julio del presente año y el Código Electoral del Estado de México ordena en su artículo 37 primer párrafo que para poder participar en las elecciones locales los Partidos Políticos Nacionales o Locales habrán de haber obtenido su registro un año antes del día de la jornada electoral, supuesto que no se cumple en el caso del Partido Liberal Progresista, razón por la que quedará impedido para participar en los Procesos Electorales 2002-2003 por los que se elegirán a los Diputados a la LV Legislatura del Estado y a los integrantes de los 124 Ayuntamientos de la entidad."

"XI.- Que en apoyo del razonamiento que se realiza en el considerando X, el Código Electoral del Estado de México establece en su artículo 142, que las elecciones de Diputados y Ayuntamientos del Estado se llevarán a cabo el segundo domingo del mes de marzo del año correspondiente; las que en esta ocasión serán el día 9 de marzo del año 2003, con lo cual se fortalece el criterio de que el Partido Liberal Progresista no reúne el requisito de obtención de registro un año antes del día de la Jornada Electoral."

"TERCERO.- El Partido Liberal Progresista no podrá participar en los Procesos Electorales 2002-2003 por los que se elegirán Diputados a la LV Legislatura del Estado y a los integrantes de los 124 Ayuntamientos de la entidad, por los razonamientos expresados en los considerandos X y XI del presente acuerdo."

En este contexto el acuerdo número 31 del Consejo General del Instituto Electoral del Estado de México, que negó la participación en los procesos electorales 2002-2003, fue materia de recurso de apelación RA/01/02-03 promovido por el Partido Liberal Mexicano, ante el Tribunal Electoral del Estado de México; posteriormente con fecha veintitrés de septiembre del año dos mil dos, el pleno del Tribunal mencionado resolvió el recurso de referencia en los términos que a continuación se cita:

"PRIMERO.- Se declara improcedente e inoperantes los agravios que hace valer el Partido Liberal Mexicano contenidos en el recurso de apelación RA/01/02-03."

"SEGUNDO.- Se confirma el acuerdo número 31 del Consejo General del Instituto Electoral del Estado de México pronunciado en la sesión ordinaria de fecha seis de septiembre del dos mil dos, publicado en la Gaceta del Gobierno en la misma fecha."

En virtud de que dicha resolución ratificó el acuerdo 31 del Consejo General del Instituto Electoral del Estado de México, la misma fue combatida por instancia del Partido Liberal Mexicano, ante el Tribunal Electoral del Poder Judicial de la Federación, mediante juicio de revisión constitucional electoral sustanciándose en consecuencia el expediente SUP-JRC-147/2002, resuelto en fecha treinta y uno de octubre del año dos mil dos y dentro del cual en su apartado único resolvió en definitiva bajo los términos siguientes:

"ÚNICO.- Se confirma la resolución del 23 de septiembre del año en curso pronunciada por el pleno del Tribunal Electoral en el expediente RA/01/02-03..."

En ese orden de ideas, cabe hacer mención que el peticionario no exhibió probanza alguna que satisfaga tal requisito, aduciendo en la garantía de audiencia, celebrada en fecha once de marzo del presente año, lo siguiente:

"De los requisitos que pide el artículo 37, hemos cubierto la totalidad, a excepción del uno punto cinco de la votación. Y esto es de esperarse, porque el propio Instituto nos negó esa participación."

"Si bien es cierto que el requisito es acreditar el uno punto cinco de la votación, también es cierto que fue impedido el partido. Es decir, no estuvo en nuestras manos; para nosotros es humanamente imposible acreditar esto, no está en nosotros acreditar esto."

"Y, por otra parte, también es cierto que la legislación, es decir, el Código Electoral del Estado de México no prevé nuestro caso. Es decir un partido nacional que pierde su registro y no participa en la elección local."

"Luego entonces, la resolución de esta Comisión y, en su momento, del consejo General, no estaría fundada."

"Por lo cual, desde nuestra perspectiva, lo que tiene que hacer la Comisión y el Consejo en su momento, es interpretar la circunstancia particular del partido solicitante, para interpretar con justicia; porque si la misma institución, legalmente o no, no nos deja participar en la elección local y en este momento nos pide que acreditemos que hemos tenido una votación de algo, es obvio que es una injusticia, una injusticia manifiesta. No me puedes pedir algo que me negaste."

Con relación a lo anterior, se desprende que el solicitante aduce que no es humanamente posible acreditar el requisito relativo a participar en la última elección en el estado y haber obtenido el 1.5 % de la votación válida emitida, toda vez que el Instituto Electoral del Estado de México, le negó dicha participación.

Bajo esa premisa, es indiscutible analizar las razones que tuvo el legislador para exigir que un Partido Político Nacional que ha perdido su registro con ese carácter deba obtener el porcentaje señalado, en la última elección en el Estado y pueda subsistir como Partido Político Local, por lo que lógicamente dicha exigencia atendería a que sólo tengan permanencia los Partidos Políticos que hubiesen acreditado consistencia representativa a nivel estatal, en el último proceso electoral verificado en la entidad, lo cual sólo puede comprobarse si dicho instituto político participó en la jornada electoral celebrada el nueve de marzo del año dos mil tres en el Estado de México.

Aunado a lo anterior, es de destacar que sin bien es cierto, este instituto, mediante el acuerdo 31 aprobado por el Consejo General, el seis de septiembre de dos mil dos, negó la participación al entonces Partido Liberal Progresista, en los procesos electorales de 2002-2003, lo fue por no reunir los extremos previstos por el Código Electoral del Estado de México, referente al supuesto jurídico de obtener el registro un año antes de la jornada electoral. Además de que el entonces partido político, haciendo uso de sus derechos, interpuso el recurso de apelación ante el Tribunal Electoral del Estado de México, quien al resolver el expediente RA/01/02-03, confirmó en todos sus términos el referido acuerdo 31; más aun, el solicitante interpuso el Juicio de Revisión Constitucional ante el Tribunal Electoral del Poder Judicial de la Federación, quien al resolver el expediente SUP-JRC-147/2002, confirmó la determinación del Tribunal Electoral del Estado de México.

Además de lo expuesto, conforme al decreto número 122, aprobado por la LIV Legislatura del Estado de México, mediante el cual se convoca a elecciones ordinarias, se precisa que dicha convocatoria fue dirigida a:

"... los ciudadanos del Estado de México y a los partidos políticos con registro legal ante el órgano electoral estatal y con derecho a participar en los procesos electorales 2002-2003, con apego a lo establecido por el artículo 37 párrafo primero del Código Electoral del Estado de México..."

Por lo expuesto, resulta a todas luces improcedente para este organismo electoral, atender lo argumentado por el peticionario en el desahogo de la garantía de audiencia, toda vez que resulta evidentemente, carente de todo sustento jurídico, ya que contrario a lo que argumenta la solicitante, el Instituto Electoral del Estado de México, como autoridad en la materia electoral en la entidad, no puede tener atribuciones de intérprete de la legislación vigente, sino únicamente puede aplicarla conforme a lo que gramaticalmente la misma señala y ordena. En ese contexto es de explorado derecho que donde la ley no distingue, las instituciones públicas no lo pueden hacer, y en el caso que nos ocupa, no resulta procedente que este organismo electoral otorgue el registro como partido político local a un extinto partido político nacional que no ha participado en los comicios locales, ni mucho menos ha registrado o postulado candidatos a ninguno de los cargos de elección popular previstos en la legislación aplicable, y por supuesto, no obtuvo consecuentemente, el porcentaje de votación requerido para estos efectos, aún cuando haya sido determinación de este organismo electoral, conforme a los preceptos legales aplicables, la no participación del aquél entonces, Partido Liberal Mexicano en los procesos electorales 2002 - 2003, bajo el falaz argumento de que se trata de una "casuística especial" el supuesto en el que se encuentra.

A mayor abundamiento y precisamente, tomando en consideración que el extinto "Partido Liberal Mexicano", en el desahogo de la garantía de audiencia, aduce que el Código Electoral no prevé su caso, es decir el de un Partido Político Nacional que pierde el registro con ese carácter y no participa en la elección local, esta Comisión se pronuncia por reiterar que únicamente se encuentra facultada para aplicar la legislación electoral, y en un sentido estrictamente literal, para el efecto de determinar que la organización solicitante no cumple con el requisito de la votación válida necesaria, además de que no cumple con el requisito de haber postulado los candidatos que la legislación señala.

De igual manera se advierte que al aplicar el criterio sistemático, el segundo párrafo del artículo 37, este organismo electoral no puede otorgar el registro a la organización solicitante puesto que al desarrollar el procedimiento para el otorgamiento del registro como partido político local, se deben atender todos los supuestos jurídicos previstos en la legislación electoral, los cuales llevan un orden concatenado y una consecuencia lógica jurídica entre sí, que permite, una vez verificados los requisitos, otorgar o no, tal registro como partido político local, lo cual se traduce precisamente en la realización de un procedimiento que esta Comisión lleva a cabo de manera puntual y cabal, pero que de entrada resulta más que evidente que dentro de los cuatro requisitos que específicamente la legislación prevé para este caso concreto, al menos el que se analiza no es cubierto por la organización política peticionaria.

Del mismo modo, al aplicar el precepto jurídico invocado desde el punto de vista funcional, para este organismo electoral resulta más que evidente que funcionalmente sería incorrecto otorgar el registro como partido político local a una organización política, que aún habiendo sido acreditada ante el Instituto Electoral del Estado de México, como partido político nacional, no haya participado en los pasados procesos electorales locales, puesto que ello implica la falta de conocimiento así como de los elementos reales y suficientes para

determinar la fuerza o la presencia política del extinto instituto político en la vida democrática de la entidad mexiquense. Como consecuencia, en función de ello, se reitera, no se pueda establecer un criterio, ni se puede apreciar o comprobar la presencia política que esta organización pueda tener dentro del territorio de la entidad, requisito sine qua non, para que el órgano electoral pueda otorgar el registro como partido político local, y que se encuentra debidamente previsto en la legislación electoral aplicable, es decir, el artículo 37, párrafo segundo.

En complemento de lo anterior, el hecho de que la persona jurídica colectiva que solicita el registro como Partido Político Local, siendo antes Partido Político Nacional, no cumpla con un requisito exigido en la legislación, no significa que su caso, no se encuentre previsto en el marco jurídico aplicable como lo afirma el promovente, por ende lo alegado por el solicitante de registro, en el sentido de que como es especial y no se encuentra regulado en la legislación electoral del Estado, resulta inatendible, toda vez que contrario a lo expresado por la organización solicitante, su caso sí se encuentra previsto en la legislación electoral, ya que el hecho de que este ente político no haya participado en las pasadas elecciones locales, no resulta óbice para analizar su caso por parte de esta Comisión, y en atención a que no cumple precisamente con la totalidad de los requisitos previstos en el artículo 37, en correlación con el artículo 39 del Código Electoral del Estado de México, es procedente negar el registro solicitado como partido político local.

Ahora bien, bajo las consideraciones hasta aquí enunciadas y dentro de las cuales se han vertido las relativas a los requisitos establecidos por el artículo 37 del Código Electoral del Estado de México, referente a situar a un Partido Político Nacional que pierde el registro en posición de optar por el registro como Partido Político Local, siempre y cuando haya obtenido por lo menos el 1.5% de la votación válida emitida en la última elección de diputados y ayuntamientos del Estado y haber postulado candidatos propios en al menos la mitad de los municipios y distritos, así como las provenientes del acuerdo 31 del Consejo General del Instituto Electoral del Estado de México y las de la resolución al recurso de apelación RA/01/02-03 formulada por el Tribunal Electoral del Estado de México, además de las incluidas en la resolución emitida por el Tribunal Electoral del Poder Judicial de la Federación dentro del juicio de revisión constitucional electoral en el expediente SUP-JRC-147/2002 se hace evidente y queda de manifiesto que la Organización denominada "Partido Liberal Mexicano", no satisface los requisitos aducidos por el artículo 37 del Código Electoral del Estado de México, toda vez que para satisfacer dichos extremos depende intrínsecamente de una participación dentro de los últimos procesos electorales de diputados y ayuntamientos para así estar en posibilidades de adecuarse dentro de los supuestos de haber obtenido por lo menos el 1.5% de la votación válida emitida en la última elección de diputados y ayuntamientos en la entidad, así como la de haber postulado candidatos propios en al menos la mitad de los municipios y distritos, circunstancias que en el presente caso no ocurren, pues al no haber participado dentro de la última elección conforme al acuerdo 31 del Consejo General del Instituto Electoral del Estado de México, se advierte que la Organización denominada "Partido Liberal Mexicano", no está en la hipótesis de acceder al registro como Partido Político Local, por no ajustar su causa de pedir al supuesto jurídico contenido en el numeral 37 del Código Electoral del Estado de México.

Aunado a lo anterior y discurrendo la estrecha relación que guarda el acuerdo 31 del Consejo General del Instituto Electoral del Estado de México, con la no participación del "Partido Liberal Mexicano" en los procesos electorales 2002-2003, y en específico en la última elección de diputados y ayuntamientos en el Estado de México, es menester advertir que dicho acuerdo se encuentra legalmente firme en virtud de que fue confirmado en definitiva, tanto por el Tribunal Electoral del Estado de México, como por el Tribunal Electoral del Poder Judicial de la Federación, respectivamente, tal y como ha quedado advertido a lo largo de lo expresado en el presente considerando.

A mayor abundamiento y para efectos de cumplir con el principio de exhaustividad, cabe hacer el análisis puntual de lo aseverado por la organización política peticionaria en el desahogo de la garantía de audiencia correspondiente, de manera particular del alegato en el que textualmente señaló su representante que *"de los requisitos que pide el artículo 37, hemos cubierto la totalidad, a excepción del uno punto cinco de la votación... porque el propio Instituto nos negó esa participación... fue impedido el partido. Es decir, no estuvo en nuestras manos; para nosotros es humanamente imposible acreditar esto, no está en nosotros acreditar esto..."* (sic).

Al respecto cabe señalar que en primer término, ya ha sido suficientemente expuesto en el presente dictamen que el extinto Partido Liberal Mexicano no participó en las elecciones locales pasadas, por las razones jurídicas que debidamente fundamentó el Instituto Electoral del Estado de México, y que finalmente fueron confirmadas tanto por el Tribunal Electoral del Estado de México, como por el Tribunal Electoral del Poder Judicial de la Federación; en segundo término es necesario puntualizar además que resulta preciso invocar aquí el criterio establecido por el máximo órgano jurisdiccional en materia electoral, para efectos de corroborar que no le asiste la razón a la organización política solicitante; lo anterior en virtud de que en la resolución emitida y aprobada por unanimidad de votos, por la totalidad de los CC. Magistrados que integran la Sala

Superior del Tribunal Electoral del Poder Judicial de la Federación, recaída al expediente número SUP-JRC-001/2004, emitida en fecha diecinueve de febrero del dos mil cuatro, se desprenden textualmente los siguientes argumentos torales:

"Ciertamente, la interpretación gramatical, sistemática y funcional del segundo párrafo del artículo 37 del Código Electoral del Estado de México, sustentada en el conjunto de reglas y principios atinentes de la legislación electoral aplicable, que guardan relación con lo preceptuado conduce inexorable y uniformemente a la determinación de que los partidos políticos nacionales que hubieren perdido su registro y opten por obtenerlo como partidos políticos locales en dicho estado, en la forma abreviada prevista en la disposición jurídica de referencia, deben satisfacer los requisitos especiales consistentes en: a) haber participado en la última elección de diputados estatales, de ayuntamientos; b) haberlo hecho en la forma cualificada determinada, con el registro de candidatos en la mitad de distritos y municipios, por lo menos, y c) haber obtenido en cada una de esas dos clases de elecciones, por lo menos, el 1.5% de la votación válida emitida."

"Lo indispensable o insustituible de estos requisitos, deriva del objeto al que propenden, ya que éste no podrá conseguirse completa y adecuadamente con datos, circunstancias o resultados de otras actividades de la organización política, y este objeto consiste en: 1. Acreditar que se trata de asociaciones que cuentan con miembros o simpatizantes en gran parte de la geografía electoral mexiquense, para probar así que son organizaciones estatales, y no simples grupos con un radio de acción reducido; 2. Que se encuentren en condiciones de cumplir adecuadamente con los fines fijados a los partidos políticos estatales, por la ley local, al haberlo evidenciado con su intervención en los comicios legislativos y municipales más recientes; y 3. Que como su actuación demostró un grado actual de la eficacia aceptable por el legislador, medido con el parámetro de la votación de los dos procesos comiciales identificados en la norma, al fijar como mínimo suficiente el 1.5% de la votación válida emitida en cada una de tales elecciones, la organización continúa en aptitud de contribuir con el sistema democrático local, presunción que no puede obtenerse de la participación en elecciones federales y de la consecución de un porcentaje de votación semejante en ellas..."

"Ciertamente el artículo 37 del Código Electoral del Estado de México prevé... como se advierte, el segundo párrafo se puede desglosar en varios elementos o presupuestos: 1. La existencia de un partido político nacional; 2. Que esta organización pierda su registro nacional; 3. La participación como partido político nacional en las últimas elecciones de diputados estatales y de ayuntamientos; 4. La postulación por ese partido de candidatos propios en al menos la mitad de los municipios y distritos; 5. La obtención en cada una de esas clases de comicios (de diputados y ayuntamientos) de por lo menos el 1.5% de la votación válida emitida; y 6. El otorgamiento, a la organización que se encuentre en las condiciones anteriores, del derecho de optar por el registro como partido político local, mediante el cumplimiento de todos los requisitos constitutivos previstos en la ley, con excepción de los establecidos en los artículos 39 fracción II y 43 del Código."

"El desglose precedente revela la exigencia de la concurrencia de todos y cada uno de los requisitos indicados, sin que en el contenido del texto analizado se advierte la aplicabilidad de las reglas o principios gramaticales o lingüísticos que pudieran conducir a asignar otro significado, pues ahí no hay vocablos anfíbológicos que por sus diversos significados posibles pudieran cambiarle el sentido natural a los enunciados gramaticales o proporcionarles uno distinto simultáneamente, tampoco se advierte signos ortográficos o de puntuación, por ejemplo, que conduzcan a la duda sobre el contenido directo de las exigencias ni otros elementos sintácticos que pudieran llevar a diferente resultado, y antes bien, las funciones correspondientes a algunas palabras determinantes para dilucidar la diferencia, producen la evidencia demostrativa del criterio propuesto, en el sentido de que la exigencia se satisface única, necesaria y exclusivamente con la concurrencia de los tres elementos destacados, pues la participación en los comicios legislativos locales y municipales es el presupuesto sine qua non para alcanzar los otros dos, pues sin participación no se podría postular candidatos ni obtener votación válida, y por otra parte, el registro de candidatos y la obtención de la votación se refieren precisamente a las elecciones de diputados y ayuntamientos..."

"En el sistema jurídico político – electoral mexicano se advierte la constante de fijar requisitos uniformes, en lo esencial o sustancial, para la constitución de un partido político y el otorgamiento de su registro, en el ámbito correspondiente, como garantías sine qua non de la operatividad del sistema."

"El Código Electoral del Estado establece un procedimiento unitario para obtener el registro como partido político local, destinado tanto a las organizaciones de ciudadanos en general, regulado por los artículos 38 al 47, como a las agrupaciones políticas que hayan perdido su registro como partido político nacional, contemplado en el artículo 37, párrafo segundo."

"En el caso de las agrupaciones políticas que hayan perdido el registro como partido político nacional, el artículo 37 del Código, que es objeto de esta interpretación, prevé destacadamente que deben cumplirse todos los requisitos mencionados en la legislación para la constitución de partido político local, con excepción de la exigencia de contar con 200 afiliados, por lo menos, en cada uno de más de la mitad de los municipios del Estado ... y de la celebración de asambleas, los cuales se sustituyen por la acreditación de otros tres requisitos: a) haber participado en las últimas elecciones de diputados locales y de ayuntamientos; b) haber registrado candidatos y planillas respectivamente, en la mitad, por lo menos, de los distritos y municipios en que se hayan llevado a cabo los comicios, y c) haber alcanzado o superado el 1.5% de la votación válida emitida en cada una de esas clases de elecciones."

"Como se advierte, la ley mantiene la exigencia de los requisitos sustanciales que se precisaron con anterioridad, con la modalidad de que, en lugar de imponer a las organizaciones de ciudadanos interesadas la carga de recabar el número previsto de cédulas de afiliación en los distintos lugares del territorio estatal, hasta alcanzar la cantidad requerida legalmente, así como de celebrar las asambleas necesarias para ese efecto, se tome en consideración que los partidos políticos nacionales que han intervenido en las elecciones locales ya cuentan con otros elementos suficientes para dar satisfacción al objeto perseguido con los requisitos de los que se les exige, y que estos nuevos elementos tienen amplia calidad y fuerza probatorias, por constar en documentos públicos destinados a recabar oficialmente la actuación de los partidos políticos en los comicios estatales, como son los datos de la participación llevada a cabo en ellos, de la amplitud de ésta, y de la medida de sus resultados, además de acreditar plenamente la experiencia en las actividades político – electorales con la anterioridad aproximada que se exige ordinariamente para la constitución de un partido político local, y es por esto que establece un procedimiento abreviado, en el cual opera una sustitución de ciertas exigencias por otras de igual o mayor calidad probatoria, y esto encuentra su razón, en que con la concurrencia de los hechos sustitutos se supera el objetivo pretendido..."

"La explicación que precede pone de manifiesto que si los requisitos sustitutos se suplieran a la vez por otros diferentes, que resultaran insuficientes o inadecuados para cumplir con el múltiple objeto perseguido por ellos, se estaría admitiendo la posibilidad de que ciertas agrupaciones de ciudadanos no llenaran todos los requisitos sustanciales, obtuvieran su registro como partido político local, en detrimento de las necesidades del sistema democrático estatal, e inclusive, con menoscabo al principio de igualdad jurídica."

"Así pues, se infiere que en concepto del legislador mexiquense, cuando un partido político nacional que pierde su registro y opta por el registro como partido político local en dicha entidad federativa, cuando cumplió con todos los requisitos previstos en la ley para constituirse como tal, además de participado en las últimas elecciones de diputados locales y ayuntamientos, registrado candidatos propios en la mitad, por lo menos, de los distritos y municipios, y alcanzado o superado el 1.5% por ciento de la votación válida emitida en cada una de esas clases de comicios, se evidencia la idoneidad y aptitud de la agrupación política para el cabal cumplimiento de los fines fijados a los partidos en la legislación estatal, al haber desarrollado, de forma significativa y durante cierto tiempo, actividades político – electorales en un amplio sector territorial del Estado de México, como signo indubitante del carácter estatal de la organización, labor que presumiblemente seguirá teniendo al otorgarse el registro correspondiente, toda vez que ha conseguido motivar a una parte apreciable de la ciudadanía, constituyéndose como una corriente de opinión pública de cierto peso y representatividad del lugar, lo que resulta indispensable para estar en condiciones de cumplir adecuadamente los fines que le devendrán en caso de otorgarse el registro, sin que quedara constancia clara de que puede conseguirse el mismo objetivo con la simple participación del partido político en cualquier otra elección."

"En efecto, el que la denominación de partido político local se reserve a las organizaciones políticas que obtengan su registro como tales, es porque se ha cumplido con los requisitos y el procedimiento que se establecen sobre el particular, lo que se traduce en que quienes se constituyan como partidos políticos estatales, obteniendo el referido registro, adquieran una específica personalidad jurídica distinta a la de otras asociaciones políticas que además les permite gozar de los derechos y prerrogativas electorales, y quedar sujetos a las obligaciones que establece la legislación de esa entidad federativa."

En mérito de lo anterior, esta Comisión expresa y concluye que en atención a las argumentaciones del Tribunal Electoral del Poder Judicial de la Federación, que han sido transcritas, resulta evidente que el hecho de que la acreditación de los requisitos consistentes en haber obtenido al menos el 1.5% de la votación válida emitida en las pasadas elecciones de diputados y ayuntamientos, celebradas en la entidad, así como la de haber postulado candidatos en al menos la mitad de los municipios y distritos en donde se llevaron a cabo las mismas, son requisitos fundamentales que exige la legislación electoral para considerar la posibilidad de otorgar el registro como partido político local a la organización denominada "Partido Liberal Mexicano", y que la consideración que realiza al señalar que "le fue humanamente imposible" acreditarlos, debe tenerse como una mera expresión personal del promovente puesto que como ha quedado descrito y probado, fue en apego a derecho que no se le permitió participar en los procesos electorales del Estado de México, celebrados en el año dos mil tres, y como consecuencia de ello, esta Comisión no debe hacer un análisis especial del caso particular de la organización política solicitante, toda vez que las disposiciones contenidas en el Código Electoral del Estado de México, en materia de registro de partidos políticos locales, son de orden público y de observancia general, lo cual impide como se ha señalado, a la autoridad electoral, eximir a la peticionaria del cumplimiento de tales requisitos; más aún porque como bien señala el Tribunal Electoral del Poder Judicial de la Federación, se atentaría gravemente contra los principios de igualdad y legalidad que deben prevalecer en casos como el que ahora nos ocupa.

De igual manera señalamos de manera puntual que tampoco resulta responsabilidad de este organismo electoral, el hecho de que el extinto Partido Liberal Mexicano haya sido impedido para participar en los pasados comicios celebrados en la entidad, puesto que fue única y exclusivamente responsabilidad del propio instituto político, el no haber acreditado su registro ante este organismo electoral, por lo menos un año antes

de la jornada electoral correspondiente, determinación que como ha quedado puntualizado, tanto el Tribunal Electoral del Estado de México como el Tribunal Electoral del Poder Judicial de la Federación, confirmaron en sus términos, por tratarse de un acuerdo del Consejo General, a todas luces legal.

En síntesis, ésta autoridad electoral determina que el extinto "Partido Liberal Mexicano", no satisface los requisitos en análisis, y por tanto, no resulta factible el otorgamiento a la organización política peticionaria, del registro como partido político local.

- VI. Que en la parte in fine del artículo 37 del Código Electoral del Estado de México, categóricamente se establece que si un Partido Político Nacional pierde su registro como tal, puede optar por obtener el registro como Partido Político Local, debiendo cumplir con todos los requisitos para la constitución de Partido Político Local con excepción de lo señalado en los artículos 39 fracción II y 43 del mismo ordenamiento legal.

Bajo esa tesis, el numeral 39 del cuerpo de leyes, ya transcrito en el cuerpo del presente dictamen, estipula los requisitos con los que debe cumplir la Organización que pretenda constituirse como Partido Político Local y que son, además de los ya analizados en el Considerando que antecede, los siguientes:

- I. Formular una declaración de principios y, en congruencia con ellos, un programa de acción y los estatutos que normarían sus actividades como partido;
- II. Haber realizado actividades políticas independientes de cualquier otra organización política, por lo menos durante el año anterior a la fecha en que se presente la solicitud de registro; y
- III. Presentar la solicitud de registro por lo menos catorce meses antes del día de la elección.

El numeral 37 de la legislación de la materia, enuncia que la excepción para los Partidos Políticos Nacionales que pretendan constituirse como Partido Político Local, en cuanto a los requisitos que deben satisfacer, es el indicado en la fracción II del dispositivo 39, por ende deben cumplir con todos los demás requisitos previstos en el mismo, y que son los ya descritos.

En la especie la Organización denominada "Partido Liberal Mexicano", no presentó inicialmente una declaración de principios y, en congruencia con ellos, un programa de acción y los estatutos; sin embargo esta autoridad tiene presente que los citados documentos fueron presentados en el desahogo de la garantía de audiencia, por lo que se procede al estudio y análisis de los mismos.

En resultado de lo anterior, en el artículo 1 del documento básico exhibido llamado Estatutos, se advierte:

"El Partido Liberal Mexicano es una Entidad Nacional de Interés Público cuyo propósito fundamental es diseñar y nutrir una plataforma ideológica que dé respuestas a la sociedad mexicana..."

También en el numeral aludido con antelación, se lee:

"Para los liberales es también catarsis republicana que evalúa la gestión del presente para proyectarnos responsablemente hacia el futuro, un voto que afirmaremos por la vía pacífica para que la voluntad social se convierta en la fuerza que mueve y resuelve nuestro destino, derecho que nos pertenece dada nuestra condición de hombres libres y que al amparo y ejercicio de la Constitución Política de los Estados Unidos Mexicanos y el Código Federal de Instituciones y Procedimientos Electorales, nos hará llegar tan lejos como lo disponga la sociedad, al participar formal y legalmente como partido político nacional..."

Es decir, en los artículos contenidos en los Estatutos presentados como prueba, se desprende claramente que se refieren a un Partido Político Nacional, ya que como ahí mismo se dijo, sus actos se regirán bajo el amparo del Código Federal de Instituciones y Procedimientos Electorales, de donde se concluye que dichos lineamientos son los que rigieron al "Partido Liberal Mexicano", como Partido Político Nacional; y al momento de su presentación al Instituto no se adecuaron para operar y ser aplicables a un partido político local, como era su obligación establecerlo textualmente, puesto que los actos electorales en que actúa como un partido político local se verifican en el Estado de México, y deben observar la normatividad vigente en la entidad en materia electoral, es decir, el Código Electoral del Estado de México y no el Código Federal de Instituciones y Procedimientos Electorales, tal como lo ordena el artículo 39 fracción I de la multicitada normatividad estatal.

Además de lo anterior, incumple lo establecido por el artículo 40 fracción I del citado código que señala:

"La declaración de principios contendrá necesariamente:

- I. *La obligación de observar la Constitución Federal y la Constitución Particular, así como la de respetar las leyes e instituciones que de ellas emanen;"*

En mérito de lo anterior, al hacer un análisis del contenido tanto de la Declaración de Principios, como de los Estatutos presentados por la organización peticionaria, se puede observar que, por cuanto hace a la declaración de principios presentada en el desahogo de la garantía de audiencia, la misma no contiene la obligación de observar la Constitución Política del Estado Libre y Soberano de México, ni las leyes que de ella emanen, en especial el Código Electoral del Estado de México.

De igual manera se observa por parte de esta Comisión que con estos documentos incumple lo establecido por el artículo 41 fracción II del referido Código Electoral, ya que el Programa de Acción presentado en el desahogo de la garantía de audiencia, no determina las medidas para proponer políticas a fin de resolver problemas estatales; precepto legal que a la letra dispone:

"El programa de acción determinará las medidas para:

I...

II. Proponer políticas a fin de resolver los problemas estatales;"

En consecuencia y en razón de lo argumentado, es evidente que el promovente no satisface los requisitos previstos en el ordenamiento 37 de la legislación en consulta; más aún porque al realizar un contraste de los documentos que obran en los archivos de la Dirección de Partidos Políticos, se observa que los documentos presentados en el desahogo de la garantía de audiencia, son exactamente los mismos que el extinto Partido Liberal Mexicano entregó a este organismo electoral mediante el oficio número PLP/EM/12, recibido en la Presidencia del Consejo General en fecha tres de octubre del año dos mil dos; situación que claramente muestra que son los documentos que se encontraban vigentes cuando la organización política peticionaria contaba con su registro como partido político nacional, y que de ninguna manera fueron adecuados a la realidad estatal, ni fueron modificados en cuanto a su contenido, para que éstos fueran acordes con lo que dispone la legislación electoral aplicable.

En mérito de ello, esta Comisión expresa que efectivamente, la organización política solicitante presentó los documentos básicos como pruebas documentales públicas, pero de todo lo aquí expresado, dichos documentos generan la convicción plena de que no fueron presentados los documentos de manera adecuada para ser considerados los documentos básicos de un partido político local; aunado a lo anterior, es de resaltarse que, por ejemplo, los artículos transitorios de los Estatutos presentados por la organización solicitante, señalan que los mismos entrarán en vigor a partir de su aprobación por la Asamblea Nacional Extraordinaria, celebrada el veinticuatro de agosto del dos mil dos, situación que resulta incongruente para determinar que son Estatutos que regirán la vida interna de un partido político local; por lo tanto, se reitera, aún cuando estos documentos hubiesen sido presentados en el desahogo de la garantía de audiencia, en opinión de esta Comisión, no satisface el requisito señalado en la fracción I del artículo 39 del Código Electoral del Estado de México, y como consecuencia, no son eficaces para cumplir con el requisito de fondo que debe reunir toda organización política que pretenda o que aspire a participar como partido político local en el Estado de México.

- VII. Que para efectos de analizar las fracciones III y IV del artículo 39 del Código Electoral del Estado de México, ya que las mismas establecen los demás requisitos que debe acreditar la organización política solicitante para la obtención de su registro como partido político, resulta evidente para esta Comisión que el requisito previsto en la fracción III, consistente en haber realizado actividades políticas independientes de cualquier otra organización política, por lo menos durante el año anterior a la fecha en que se presente la solicitud de registro, resulta menester señalar que como consta en los archivos de este organismo electoral, el extinto Partido Liberal Mexicano las realizó puesto que fue acreditado ante el Consejo General como partido político nacional, y en ese contexto, se tiene plenamente acreditado que este requisito es debidamente observado por la organización solicitante; sin embargo, en mérito de las consideraciones vertidas en los que al presente apartado anteceden, esta Comisión estima que no procede proponer al Órgano Superior de Dirección el otorgamiento a la misma, del registro como partido político local.

Del mismo modo, por cuanto hace al requisito consistente en haber presentado la solicitud de registro por lo menos catorce meses antes del día de la elección, este requisito se tiene debidamente acreditado, puesto que la solicitud presentada por la organización política solicitante fue recibida en la Presidencia del Consejo General en fecha veintiocho de enero del presente año, es decir, dieciocho meses antes de la jornada electoral que se celebrará en la entidad el próximo domingo tres de julio del año dos mil cinco. En ese contexto, para esta Comisión se tiene debidamente acreditado este requisito, sin embargo como se ha reiterado en los Considerandos que anteceden, por las razones expuestas, no resulta viable el otorgamiento a esta organización política, el registro como partido político local.

- VIII. Que una vez que han sido analizados los preceptos aplicables del Código Electoral del Estado de México, al caso en análisis, corresponde efectuar el correspondiente al artículo 73 del Reglamento para el Registro de Partidos Políticos Locales, mismo que a la letra dispone:

"Artículo 73. La solicitud del Partido deberá estar acompañada de la siguiente documentación:

- a) Acreditación por el Instituto Federal Electoral de la personalidad del solicitante como Presidente del Comité Ejecutivo Nacional de su organización, previamente a la pérdida del registro como Partido Político Nacional.*
- b) Copia certificada de la resolución de la Junta General del Instituto Federal Electoral, sobre la pérdida del registro como Partido Político Nacional.*
- c) Certificación expedida por el Instituto Electoral del Estado de México que acredite que el Partido solicitante participó en las últimas elecciones ordinarias para diputados y ayuntamientos del Estado y en las que obtuvo por lo menos el 1.5% de la votación válida emitida"*

Para acreditar el primer requisito previsto en el inciso a) del numeral en análisis, el promovente adjunta a la solicitud presentada una certificación expedida por el Secretario Ejecutivo del Instituto Federal Electoral, de fecha veintiséis de mayo del año dos mil tres, en donde el funcionario en cita da fe de que el licenciado Salvador Ordaz Montes de Oca, se encontraba en aquél entonces, acreditado ante el organismo electoral federal, como Presidente del Comité Ejecutivo Nacional del Partido Liberal Mexicano, documental a la que se otorga pleno valor probatorio en términos de lo que señalan los artículos 336 y 337 del Código Electoral del Estado de México, los cuales a la letra señalan:

"Artículo 336.- Para los efectos de este Código:

I. Serán pruebas documentales públicas:

B. Los demás documentos originales o certificados que legalmente se expidan por los órganos o funcionarios electorales, dentro del ámbito de su competencia;..."

"Artículo 337.- Los medios de prueba serán valorados por el Consejo General y por el Tribunal Electoral aplicando las reglas de la lógica, de la sana crítica y de la experiencia debiendo respetar las reglas siguientes:

I. Las documentales públicas tendrán pleno valor probatorio, salvo prueba en contrario; y..."

Dado lo anterior, se determina que el requisito en estudio, es cumplimentado por la Organización denominada "Partido Liberal Mexicano".

- IX. Que para comprobar el requisito marcado con el inciso b) del artículo 73 del cuerpo de leyes supraindicado, únicamente se exhibió en el escrito de solicitud de registro como Partido Político Local, copia simple de la resolución de la Junta General Ejecutiva del Instituto Federal Electoral por el que se emitió la declaratoria de pérdida de registro del Partido Liberal Mexicano de fecha nueve de agosto del año dos mil tres, subsanando dentro del desahogo de la garantía de audiencia dicho requisito, mediante la documental pública consistente en la copia certificada por el Secretario General del Instituto Electoral del Estado de México de la resolución dictada por la Junta General Ejecutiva del Instituto Federal Electoral, la cual fue debidamente notificada a este organismo electoral por el Instituto Federal Electoral, por la que se emite la declaratoria de pérdida de registro del Partido Político Nacional Liberal Mexicano, por no haber obtenido por lo menos el dos por ciento en la votación válida emitida en la elección ordinaria para diputados por ambos principios celebrada el seis de julio de dos mil tres. Bajo esa tesitura a dicha documental considerada como pública, de acuerdo al Código Electoral del Estado de México en el artículo 336, se le otorga pleno valor probatorio al documento de mérito, en concordancia del contenido del dispositivo 337 del ordenamiento legal invocado.

Por lo expuesto, en opinión de esta Comisión, se tiene por satisfecho el requisito en estudio; sin embargo por lo expuesto en los Considerandos V y VI del presente dictamen, no resulta viable para este organismo electoral, otorgar a la organización política peticionaria, el registro como partido político local por las razones y fundamentación jurídicas en ellos expuestas.

- X. Que en cuanto al requisito precisado en el inciso c) del propio numeral 73 del Reglamento para el Registro de Partidos Políticos Locales, consistente en la certificación expedida por el Instituto Electoral del Estado de México que acredite que el Partido Político solicitante participó en las últimas elecciones ordinarias para diputados y ayuntamientos del Estado y en las que debió obtener por lo menos el 1.5% de la votación válida emitida, documento cuya presentación es obligatoria de acuerdo al propio dispositivo, el solicitante no la exhibe puesto que, por todo lo anteriormente señalado, resulta evidente que este organismo electoral no puede otorgarla en virtud de que el extinto Partido Liberal Mexicano estuvo impedido para participar en los pasados comicios celebrados en la entidad.

No pasan inadvertidas para esta autoridad electoral, las consideraciones, que dicho sea de paso resultan erróneas a todas luces y carentes de fundamentación jurídica, que al respecto expresó el solicitante del registro en el desahogo de la garantía de audiencia, sin embargo las mismas, han sido debidamente

estudiadas en el considerando V del presente dictamen, y asimismo, esta Comisión ya ha realizado en los Considerandos anteriores, el pronunciamiento al respecto, en el sentido de que no es responsabilidad de este organismo electoral que la organización política legalmente haya estado impedido para participar en las pasadas elecciones, y más aún, que tampoco puede transgredir los principios de legalidad y de igualdad, otorgándole un registro como partido político local, cuando es más que evidente que legalmente no le corresponde.

- XI. Que analizando los demás alegatos y probanzas ofrecidas en el desahogo de la garantía de audiencia de la organización "Partido Liberal Mexicano", por conducto de su representante el C. Alfonso Macedo Aguilar el once de marzo del presente año ante la Comisión, en cuanto a la aseveración del solicitante de registro, relativa a que la Comisión Dictaminadora del Registro de Partidos Políticos, se instaló de manera ilegal, es necesario apuntar lo siguiente:

La Comisión Dictaminadora del Registro de Partidos Políticos se instaló formalmente el día once de marzo del dos mil cuatro, en cumplimiento a lo ordenado por el Código Electoral del Estado de México en su artículo 93 y del acuerdo No. 10 del Consejo General de fecha cuatro de marzo del mismo año, contando con el quórum necesario para sesionar y la presencia de los representantes de los partidos políticos acreditados ante la misma, turnándose la convocatoria con la anticipación debida, acompañando los documentos necesarios para analizar los puntos del orden del día, motivo por el cual esta Comisión estima que no ha lugar a la consideración hecha por el representante de la organización en el sentido de manifestar su oposición a la instalación de esta Comisión, en virtud de que la sesión de la Comisión se llevó a cabo conforme a lo ordenado por el Código Electoral del Estado de México, por el Reglamento para el Registro de Partidos Políticos y por el propio acuerdo No. 10 del Consejo General del Instituto Electoral del Estado de México antes mencionado.

La Comisión presentó para su discusión y aprobación el proyecto de dictamen sobre la solicitud de registro como Partido Político Local, en virtud de lo mandatado por el Reglamento para el Registro de Partidos Políticos en sus artículos 74 al 76, que a la letra establecen:

"Artículo 74. La Comisión tendrá un plazo de 30 días contados a partir de la presentación de la solicitud de registro como Partido Político Local, para su estudio y análisis."

"Artículo 75. La Comisión:

I...

II...

III. Otorgará el derecho de audiencia al Partido Político solicitante, para que aclare o presente las pruebas correspondientes que justifiquen su solicitud."

"Artículo 76. Dentro del término de los 30 días con los que cuenta, la Comisión elaborará un proyecto de dictamen o resolución que someterá a la consideración y, en su caso, aprobación del Consejo General."

Con lo cual queda plenamente demostrado que la Comisión está mandatada para que dentro de los 30 días contados a partir de la presentación de la solicitud de registro, resuelva si ha lugar o no al otorgamiento del registro como partido político local. Esto es, la organización "Partido Liberal Mexicano", como quedó plenamente demostrado en el resultado 12 del cuerpo del presente dictamen, presentó su solicitud el día veintiocho de enero de este año por lo cual, la Comisión al día de su instalación, se encontraba dentro del plazo citado para resolver, por lo que esta Comisión estima que las argumentaciones vertidas por la organización solicitante son evidentemente, como se ha demostrado, carentes de la debida fundamentación jurídica.

- XII. Que en cuanto a las demás probanzas ofrecidas por la organización "Partido Liberal Mexicano", esta Comisión procede a su valoración desprendiéndose lo siguiente:

Las copias certificadas del acuerdo 31 de fecha seis de septiembre del año dos mil dos relativo a la acreditación ante el Instituto Electoral del Estado de México del "Partido Liberal Progresista" como partido político nacional, documental referida en el resultando 15 inciso a); probanzas de carácter público, de acuerdo al artículo 336 del Código Electoral del Estado de México, a las que se les concede pleno valor probatorio, de acuerdo al numeral 337 de la legislación en consulta, ordenamientos cuyo contenido ha quedado expuesto en el presente fallo.

Las documentales, en análisis, comprueban la acreditación ante el Instituto Electoral del Estado de México del "Partido Liberal Progresista", posteriormente denominado Partido Liberal Mexicano, con lo cual se acredita que efectivamente, como lo señala el artículo 37 del Código Electoral del Estado de México, el extinto instituto político contaba con registro como partido político nacional, registro que, posterior a las elecciones federales del año dos mil tres, perdió como consecuencia de no haber obtenido el porcentaje de votación requerido por el Código Federal de Instituciones y Procedimientos Electorales para su conservación.

La documental consistente en el oficio IEEM/CG/CDRPP/19/04 de fecha nueve de marzo de dos mil cuatro, suscrito por el Secretario Técnico de la Comisión Dictaminadora del Registro de Partidos Políticos del Instituto Electoral del Estado de México, donde se remite el proyecto de dictamen de la solicitud de registro como Partido Político Local, presentada por la Organización Política, y referida en el resultando 15 inciso b), la cual es de carácter público, en concordancia al numeral 336 del Código Electoral del Estado de México, a la que se le concede pleno valor probatorio, de acuerdo al numeral 337 de la legislación en consulta, ordenamientos cuyo contenido ha quedado expuesto en el presente fallo.

La documental en estudio, comprueba que se otorgó por parte de esta Comisión, a la organización peticionaria, el derecho de realizar alegatos y ofrecer los medios probatorios a su alcance.

La documental consistente en copia certificada por el secretario General del Instituto Electoral del Estado de México de la resolución emitida por la Junta General Ejecutiva del Instituto Federal Electoral en fecha veintinueve de agosto de dos mil tres, por la que se emite la declaratoria de pérdida de registro del Partido Político Nacional Liberal Mexicano, por no haber obtenido por lo menos el 2% de la votación válida emitida en la elección ordinaria para Diputados por ambos principios celebrada el seis de julio de dos mil tres, referida en el resultando 15 inciso c), la cual es de carácter público, en concordancia al numeral 336 del Código Electoral del Estado de México, a la que se le concede pleno valor probatorio, de acuerdo al numeral 337 de la legislación citada, ordenamientos cuyo contenido ha quedado expuesto en el presente dictamen.

Dicha documental pública comprueba la pérdida de su registro como Partido Político Nacional, situación que ha sido debidamente estudiada en los considerandos del presente dictamen que anteceden al presente apartado.

La documental consistente en certificación del Lic. Fernando Zertuche Muñoz, Secretario Ejecutivo del Instituto Federal Electoral, de fecha veintiséis de mayo de dos mil tres, en la que se certifica que el C. Lic. Salvador Ordaz Montes de Oca se encontraba acreditado ante el Instituto Federal Electoral como Presidente del Comité Ejecutivo Nacional del Partido Liberal Mexicano, referida en el resultando 15 inciso d), la cual es de carácter público, en concordancia al numeral 336 del Código Electoral del Estado de México, a la que se le concede pleno valor probatorio, de acuerdo al numeral 337 de la legislación citada, ordenamientos cuyo contenido han quedado expuestos en el presente fallo, y precisados así también los alcances de este medio probatorio.

A mayor abundamiento, la documental pública de mérito, comprueba fehacientemente el requisito establecido en el artículo 73 inciso a) del Reglamento para el Registro de Partidos Políticos Locales, referente a la acreditación de la personalidad del solicitante como Presidente del Comité Ejecutivo Nacional de su organización, previamente a la pérdida del registro como Partido Político Nacional.

Por cuanto hace a las documentales públicas consistentes en copia certificada por el Secretario General del Instituto Electoral del Estado de México del oficio número PLP/PCIA/0074/02, suscrito por el Licenciado Salvador Montes de Oca, en su carácter de Presidente del Comité Ejecutivo Nacional del Partido Liberal Mexicano, mediante el cual presenta la estructura de representación del Partido Liberal Progresista en el Estado de México; copia certificada por el Secretario General del Instituto Electoral del Estado de México del oficio número PLP/PCIA/0076/02, suscrito por el Licenciado Salvador Montes de Oca, en su carácter de Presidente del Comité Ejecutivo Nacional del Partido Liberal Mexicano, mediante la cual se acredita al C. Alfonso Macedo Aguilar como representante suplente de dicho Partido Político; oficio de respuesta IEEM/SG/0123/04, de fecha veintiocho de enero de dos mil cuatro, suscrito por el Lic. Emmanuel Villicaña Estrada, Secretario General del Instituto Electoral del Estado de México, a través del que remite copia certificadas de la integración del Comité Directivo Estatal del Partido Liberal Mexicano; oficio mediante el cual se emite la declaratoria de pérdida de registro como Partido Político Nacional, y acreditación del representante suplente ante el Consejo General del Instituto Electoral del Estado de México, precisadas en el resultando 15 incisos e), f) y g), las cuales son carácter público, en concordancia al numeral 336 del Código Electoral del Estado de México, y a las que se le concede pleno valor probatorio, de acuerdo al numeral 337 de la legislación citada, ordenamientos cuyo contenido ha quedado expuesto en el presente fallo, mismas que comprueban que el Partido Liberal Mexicano realizó actividades políticas un año antes de solicitar su registro como partido político local, sin desvirtuar el incumplimiento de los requisitos analizados en los Considerandos V y VI a efecto de constituirse como partido político local establecidos en el Código Electoral en su artículo 37 párrafo segundo.

La documental consistente en copia Certificada por el Lic. Gabriel Ezeta Moll, Notario Público No. 82 del Estado de México de la presentación de solicitud de registro como partido político local del Partido Liberal Mexicano, referida en el resultando 15 inciso h), la cual es de carácter público, en concordancia al numeral 336 del Código Electoral del Estado de México, a la que se le concede pleno valor probatorio, de acuerdo al numeral 337 de la legislación citada, ordenamientos cuyo contenido ha quedado expuesto en el presente fallo.

Dichas documental pública comprueba la presentación de solicitud de registro como partido político local de la organización Partido Liberal Mexicano.

Las documentales, consistentes en copia certificada por el Secretario General del IEEM de la resolución dictada por el Tribunal Electoral del Estado de México, al recurso de apelación identificado con el número RA/01/02-03, interpuesto contra el acuerdo 31 del Consejo General; copia certificada por el Secretario General del Instituto Electoral del Estado de México de la resolución dictada por la Sala Superior del Tribunal Electoral del Poder Judicial de la Federación en el expediente del Juicio de Revisión Constitucional Electoral número SUP-JRC-147/2002, contra la resolución dictada por el Tribunal Electoral del Estado de México en el expediente del recurso de apelación número RA/01/02-03, y copia certificada por el Secretario General del Instituto Electoral del Estado de México del escrito de interposición del recurso de apelación presentado por el Partido Liberal Mexicano en contra del acuerdo 31 del Consejo General de fecha seis de septiembre del año dos mil dos, referidas en el resultando 15 inciso i), j) y k), las cuales son de carácter público, en concordancia al numeral 336 del Código Electoral del Estado de México, a las que se les concede pleno valor probatorio, de acuerdo al numeral 337 de la legislación citada, ordenamientos cuyo contenido ha quedado expuesto en el presente fallo.

Las mismas comprueban que la organización solicitante contó con registro como partido político nacional, que por estar legalmente impedido, y no por decisión arbitraria de este organismo electoral, no participó en la última elección de diputados y ayuntamientos del Estado celebrada el nueve de marzo de dos mil tres; que como consecuencia de ello, no obtuvo el 1.5% de la votación válida emitida para dicha elección; y que evidentemente no postuló candidatos propios en al menos la mitad de los municipios y distritos del Estado, conforme lo establece el artículo 37 del Código Electoral del Estado de México, referidos en el cuerpo del presente dictamen.

La documental consistente en una impresión de los Documentos Básicos del "Partido Liberal Mexicano", referida en el resultando 15 inciso l), la cual es de carácter privado, en concordancia al numeral 336 fracción II del Código Electoral del Estado de México que dice:

"Artículo 336.- Para los efectos de este Código:

II. Serán pruebas documentales privadas todas las demás actas o documentos que aporten las partes, siempre que resulten pertinentes y se relacionen con sus pretensiones;

Refiriendo por su parte el dispositivo 337 fracción II del mismo ordenamiento:

"Artículo 337.- Los medios de prueba serán valorados por el Consejo General y por el Tribunal Electoral aplicando las reglas de la lógica, de la sana crítica y de la experiencia debiendo respetar las reglas siguientes:

II. Las documentales privadas, las técnicas, la pericial contable y la instrumental sólo harán prueba plena cuando a juicio del Consejo General o del Tribunal, los demás elementos que obren en el expediente, los hechos afirmados, la verdad conocida y el recto raciocinio de la relación que guarden entre sí, generen convicción sobre la veracidad de los hechos afirmados."

Probanzas que han sido analizadas y valoradas en el considerando VI del cuerpo del presente fallo.

De igual manera, la peticionaria del registro, ofreció como medios de convicción la presuncional en su doble aspecto legal y humana, así como la Instrumental de Actuaciones, probanzas que se encuentran reguladas por el Código Electoral del Estado de México en el artículo 335 fracciones VI y VII, de la siguiente manera:

"Artículo 335.- En la tramitación de los medios de impugnación previstos por este Código podrán ser ofrecidas y admitidas las siguientes pruebas:

VI. Presuncional legal y humana; y

VII. Instrumental de actuaciones."

Por otro lado el numeral 337 fracción V, describe o conceptúa a la prueba instrumental, así:

"Artículo 336.- Para los efectos de este Código:

V. Serán pruebas instrumentales todas las actuaciones que consten en el expediente."

Y por su parte el artículo 337 del mismo ordenamiento legal, indica a la autoridad la forma en que se valoran los medios de prueba en análisis, indicando lo siguiente:

"Artículo 337.- Los medios de prueba serán valorados por el Consejo General y por el Tribunal Electoral aplicando las reglas de la lógica, de la sana crítica y de la experiencia debiendo respetar las reglas siguientes:

II. Las documentales privadas, las técnicas, la pericial contable y la instrumental sólo harán prueba plena cuando a juicio del Consejo General o del Tribunal, los demás elementos que obren en el expediente, los hechos afirmados, la verdad conocida y el recto raciocinio de la relación que guarden entre sí, generen convicción sobre la veracidad de los hechos afirmados."

En mérito de lo anterior, y una vez analizados en su conjunto los documentos y elementos que en su conjunto obran en el expediente formado con motivo de la solicitud de registro como partido político local, efectuada por la organización política peticionaria, esta Comisión concluye que, es evidente que los medios de prueba aportados y debidamente analizados, no generan convicción para que esta autoridad electoral pueda otorgar el registro como partido político local a dicha organización, puesto que no se satisface la totalidad de los requisitos legales para obtener el registro como Partido Político Local establecidos tanto en el Código Electoral del Estado de México como en el Reglamento aplicable.

De igual forma, la presunción humana, no opera en el presente asunto, tomando en consideración que ésta consiste en deducir de un hecho conocido, uno desconocido, con los elementos que obran en el expediente, hipótesis que no se satisface en el presente asunto, ya que no se encontró elemento alguno que favoreciera los intereses del solicitante, en razón de ello es de concluirse y se concluye que los requisitos que no se cumplen categóricamente por la organización política denominada "Partido Liberal Mexicano" son: en primer término, el hecho de no acreditar que se obtuvo el 1.5 % de la votación válida emitida en la última elección local de Diputados y Ayuntamientos celebrada en el año dos mil tres, como resultado del impedimento legal para participar en las elecciones locales, y en segundo término, como consecuencia de ello, la falta de postulación de candidatos en al menos, la mitad de los distritos y los municipios que conforman el territorio de la entidad.

En mérito de lo anteriormente manifestado, y valorando los alegatos y medios de prueba aportados, la Comisión considera que la solicitud presentada por la organización denominada "Partido Liberal Mexicano" no satisface la totalidad de los requisitos previstos en el marco jurídico electoral aplicable para obtener registro como partido político local, después de haber perdido el registro como partido político nacional, en tal virtud, en términos de lo dispuesto por los artículos 49 del Código Electoral del Estado de México, 76 y 77 del Reglamento para el Registro de Partidos Políticos Locales, debe negarse, el registro como partido político local al extinto Partido Liberal Mexicano, y consecuentemente remitir el presente dictamen al Consejo General para su aprobación definitiva.

Por los razonamientos y fundamentos jurídicos contenidos en el cuerpo de los resultados y considerandos del presente dictamen, es de resolverse y se:

RESUELVE:

- PRIMERO.** Se niega el registro como Partido Político Local, solicitado por la Organización Política denominada "Partido Liberal Mexicano", teniendo como fundamento los razonamientos de hecho y de derecho señalados en los Considerandos V, VI, VII, VIII, IX, X y XI del presente dictamen.
- SEGUNDO.** Sométase el presente dictamen a la consideración del Consejo General para, en su caso, su aprobación definitiva.

TRANSITORIO

ÚNICO.- La Secretaría Técnica de la Comisión Dictaminadora del Registro de Partidos Políticos remitirá el dictamen a la Secretaría del Consejo General, y solicitándose atentamente la celebración de una sesión extraordinaria del Consejo General antes del día treinta de junio del presente año, para cumplir con la resolución del Tribunal Electoral del Estado de México, derivada del expediente número RA/07/2004, e incorporar el presente dictamen en el orden del día de la misma.

"TÚ HACES LA MEJOR ELECCIÓN"

EL PRESIDENTE DE LA COMISIÓN DICTAMINADORA
DEL REGISTRO DE PARTIDOS POLÍTICOS
DEL CONSEJO GENERAL DEL IEEM

LIC. JOSÉ BERNARDO GARCÍA CISNEROS
(RUBRICA)

EL CONSEJERO ELECTORAL INTEGRANTE DE LA COMISIÓN DICTAMINADORA DEL REGISTRO DE PARTIDOS POLÍTICOS

LIC. ISABEL T. MONTOYA ARCE
(RUBRICA)

EL CONSEJERO ELECTORAL INTEGRANTE DE LA COMISIÓN DICTAMINADORA DEL REGISTRO DE PARTIDOS POLÍTICOS

MTR. ANDRÉS ANTONIO TORRES SCOTT
(RUBRICA)

EL SECRETARIO TÉCNICO DE LA
COMISIÓN DICTAMINADORA DEL REGISTRO
DE PARTIDOS POLÍTICOS

DR. SERGIO ANGUIANO MELÉNDEZ
(RUBRICA)

El Consejo General del Instituto Electoral del Estado de México, en su sesión extraordinaria del día 28 de junio del año 2004, se sirvió aprobar el siguiente:

ACUERDO N° 31

Lineamientos para el funcionamiento de la Comisión de Vigilancia para la Actualización, Depuración y Verificación del Padrón Electoral y Lista Nominal de Electores del Instituto Electoral del Estado de México.

CONSIDERANDO

- I.- Que el Código Electoral del Estado de México señala en su artículo 85, que el Consejo General del Instituto Electoral del Estado de México, es el Organismo Superior de Dirección, responsable de vigilar el cumplimiento de las disposiciones constitucionales y legales en materia electoral, promover la cultura política democrática, así como de velar porque los principios de certeza, legalidad, independencia y objetividad, guíen todas las actividades del Instituto.
- II.- Que el artículo 93 fracción I del ordenamiento legal en cita, establece que el Consejo General integrará las Comisiones Permanentes previo al inicio del Proceso Electoral respectivo y serán aquellas que por sus atribuciones requieren de un trabajo frecuente.
Asimismo, ordena el último párrafo del artículo en cita, que las circulares, proyectos de acuerdo o dictamen que emitan las Comisiones bajo ninguna circunstancia tendrán obligatoriedad, salvo que sean aprobadas por el Consejo General.
- III.- Que el Consejo General en su sesión extraordinaria del día 4 de marzo del año en curso, aprobó mediante su acuerdo N° 10, publicado en la Gaceta del Gobierno el día 8 de marzo del mismo año, la integración de las Comisiones Permanentes y Especiales, entre las que destaca la integración de la Comisión de Vigilancia para la Actualización, Depuración y Verificación del Padrón Electoral y Lista Nominal de Electores.
- IV.- Que en el punto resolutivo cuarto del acuerdo citado en el considerando que antecede, se ordenó a las Comisiones Permanentes estudiar y analizar el objeto, atribuciones, lineamientos y procedimientos que fueron aprobados para cada una de ellas por el Consejo General y someter, en su caso, a la consideración de este Organismo Superior de Dirección, las reformas, adiciones y derogaciones que estimaran necesarias para su mejor funcionamiento.
- V.- Que la Comisión de Vigilancia para la Actualización, Depuración y Verificación del Padrón Electoral y Lista Nominal de Electores, quedó instalada formalmente el día 11 de marzo del presente año, iniciando sus actividades ordinarias a partir de ese momento.
- VI.- Que la Comisión de Vigilancia para la Actualización, Depuración y Verificación del Padrón Electoral y Lista Nominal de Electores, llevó a cabo el estudio y analizó el objeto, atribuciones y lineamientos de organización y funcionamiento de la Comisión, estimando que es necesario someter a la consideración del Consejo General, un nuevo Proyecto de Lineamientos para el Funcionamiento, a fin de poder desarrollar sus actividades con mayor eficacia y eficiencia.
- VII.- Que la Comisión de Vigilancia para la Actualización, Depuración y Verificación del Padrón Electoral y Lista Nominal de Electores, en su sesión del día 22 de junio del 2004, conoció mediante su acuerdo N° 1 el nuevo Proyecto de Lineamientos para el Funcionamiento de la Comisión, aprobándose con el consenso de los Partidos Políticos, acordando remitirlo a la consideración del Consejo General para su aprobación definitiva, en su caso.
- VIII.- Que mediante oficio N° IEEM/CVADVPLNE/083/04 de fecha 22 de junio del 2004, suscrito por el Lic. Jorge Alejandro Neyra González, Secretario Técnico de la Comisión, recibió la Secretaría del Consejo General el nuevo Proyecto de Lineamientos para el Funcionamiento de la Comisión de Vigilancia para la Actualización, Depuración y Verificación del Padrón Electoral y Lista Nominal de Electores, solicitando se presentara a este Consejo General para su aprobación definitiva; documento que se presenta en este acto.

En mérito de lo anterior, se expide el siguiente:

ACUERDO

- PRIMERO.-** El Consejo General aprueba en todos sus términos el acuerdo N° 1 de la Comisión de Vigilancia para la Actualización, Depuración y Verificación del Padrón Electoral y Lista Nominal de Electores, convirtiéndolo en definitivo, formando parte integrante del presente y en consecuencia,
- SEGUNDO.-** Se aprueban los Lineamientos para el Funcionamiento de la Comisión de Vigilancia para la Actualización, Depuración y Verificación del Padrón Electoral y Lista Nominal de Electores.

TRANSITORIOS

PRIMERO.- Publíquese el presente acuerdo en la Gaceta del Gobierno del Estado de México.

SEGUNDO.- Se abroga el acuerdo N° 20 emitido por el Consejo General en sesión ordinaria del día 26 de agosto del año 2002, que aprobó el Objeto, Atribuciones y Lineamientos de la Comisión de Vigilancia para la Actualización, Depuración y Verificación del Padrón Electoral y Lista Nominal de Electores, publicado en la Gaceta del Gobierno del Estado de México el día 29 del mismo mes y año.

Toluca de Lerdo, México, a 28 de junio del 2004.

"TU HACES LA MEJOR ELECCIÓN"

A T E N T A M E N T E

EL CONSEJERO PRESIDENTE DEL CONSEJO GENERAL

**LIC. JOSE JUAN GOMEZ URBINA
(RUBRICA).**

EL SECRETARIO DEL CONSEJO GENERAL

**LIC. EMMANUEL VILICAÑA ESTRADA
(RUBRICA).**

Comisión de Vigilancia para la Actualización, Depuración y Verificación del Padrón Electoral y Lista
Nominal de Electores



LINEAMIENTOS PARA EL FUNCIONAMIENTO

La Comisión de Vigilancia para la Actualización, Depuración y Verificación del Padrón Electoral y Lista Nominal de Electores, en su sesión ordinaria del 22 de junio del año 2004, se sirvió aprobar el siguiente acuerdo:

ACUERDO N° 1**CONSIDERANDO**

- I. Que el Consejo General del Instituto Electoral del Estado de México, en ejercicio de las atribuciones que le confiere el Código Electoral del Estado de México en su artículo 93, aprobó en sesión extraordinaria del día 4 de marzo del año 2004, mediante su acuerdo N° 10, publicado en la Gaceta del Gobierno el día 8 del mes de marzo del año en curso, la integración de las Comisiones permanentes y especiales del Instituto, entre otras, la Comisión de Vigilancia para la Actualización, Depuración y Verificación del Padrón Electoral y Lista Nominal de Electores.
- II. Que en el propio acuerdo N° 10 que se menciona en el considerando anterior en su punto cuarto, ordenó estudiar y analizar el objeto, atribuciones, lineamientos y procedimientos que fueron aprobados para cada una de ellas por el Consejo General y someter, en su caso, a la consideración del Órgano Superior de Dirección, las reformas, adiciones y derogaciones que estimen necesarias para su mejor funcionamiento.
- III. Que la Comisión de Vigilancia para la Actualización, Depuración y Verificación del Padrón Electoral y Lista Nominal de Electores, se instaló en sesión celebrada el día 11 de marzo del año 2004, iniciando a partir de ese momento formalmente sus trabajos.
- IV. Que la Comisión de Vigilancia para la Actualización, Depuración y Verificación del Padrón Electoral y Lista Nominal de Electores, en su sesión ordinaria del día 22 del mes de junio del año en curso, en cumplimiento a lo ordenado por el Consejo General en el punto cuarto de su acuerdo N° 10, aprobó la propuesta de Lineamientos para el Funcionamiento de la Comisión de Vigilancia para la Actualización, Depuración y Verificación del Padrón Electoral y Lista Nominal de Electores; propuesta que fue enriquecida con los comentarios y sugerencias presentados por los representantes de los partidos políticos y Consejeros Electorales integrantes de la misma.
- V. Que la Comisión, estima que la Propuesta de los Lineamientos para el Funcionamiento de la Comisión de Vigilancia para la Actualización, Depuración y Verificación del Padrón Electoral y Lista Nominal de Electores, contribuirá a eficientar el desarrollo de las actividades que realiza, por lo que considera procedente remitirla al Consejo General, para su aprobación definitiva, en su caso; documento que se acompaña al presente acuerdo, formando parte del mismo.

En mérito de lo anterior, se expide el siguiente:

ACUERDO

ÚNICO: La Comisión de Vigilancia para la Actualización, Depuración y Verificación del Padrón Electoral y Lista Nominal de Electores, aprueba la Propuesta de Lineamientos para el Funcionamiento de la Comisión de Vigilancia para la Actualización, Depuración y Verificación del Padrón Electoral y Lista Nominal de Electores, documento que se acompaña al presente acuerdo formando parte del mismo.

TRANSITORIO

PRIMERO: Se instruye a la Secretaría Técnica de la Comisión a remitir el presente Acuerdo con su anexo al Consejo General del Instituto Electoral del Estado de México, para su aprobación definitiva, en su caso.

Toluca, México a 22 de junio del 2004.

"TÚ HACES LA MEJOR ELECCIÓN"

ATENTAMENTE

LIC. MANUEL SILVA SÁNCHEZ
PRESIDENTE DE LA COMISIÓN
(RUBRICA)

LIC. JOSÉ BERNARDO GARCÍA CISNEROS
CONSEJERO ELECTORAL E
INTEGRANTE DE LA COMISIÓN
(RUBRICA)

LIC. JOSÉ ALFREDO SÁNCHEZ LÓPEZ
CONSEJERO ELECTORAL E
INTEGRANTE DE LA COMISIÓN
(RUBRICA)

LIC. JORGE ALEJANDRO NEYRA GONZÁLEZ
SECRETARIO TÉCNICO DE LA COMISIÓN
(RUBRICA)

LINEAMIENTOS PARA EL FUNCIONAMIENTO DE LA COMISIÓN DE VIGILANCIA PARA LA ACTUALIZACIÓN, DEPURACIÓN Y VERIFICACIÓN DEL PADRÓN ELECTORAL Y LISTA NOMINAL DE ELECTORES

CAPÍTULO I
DEFINICIONES

Artículo 1.- Para efectos del presente documento se entenderá por:

- I. **Instituto:** al Instituto Electoral del Estado de México.
- II. **Código:** al Código Electoral del Estado de México.
- III. **Consejo General:** al Consejo General del Instituto Electoral del Estado de México.
- IV. **Comisión:** a la Comisión de Vigilancia para la Actualización, Depuración y Verificación del Padrón Electoral y Lista Nominal de Electores.
- V. **Integrantes de la Comisión:** a los tres Consejeros Electorales que forman parte de la Comisión, un representante propietario y un suplente de cada uno de los partidos políticos y coaliciones, y al Secretario Técnico.
- VI. **Secretario Técnico:** al Director General del Instituto Electoral del Estado de México.
- VII. **Sesión:** los actos formales de reunión de la Comisión, previa convocatoria a sus integrantes y declaratoria legal de quórum, para que conozca, analice y, en su caso resuelva los asuntos de su competencia.
- VIII. **Reunión de Trabajo:** los actos y reuniones que realiza la Comisión para la proyección, estudio y observaciones de asuntos para posteriores acuerdos.
- IX. **Convenio de Apoyo y Colaboración:** al Convenio de Apoyo y Colaboración para la aportación de elementos, información y documentación de carácter electoral celebrado entre el Instituto Federal Electoral y el Instituto Electoral del Estado de México.
- X. **Anexo Técnico:** al Anexo Técnico del Convenio de Apoyo y Colaboración.
- XI. **Anexo Financiero:** al Anexo Financiero del Anexo Técnico del Convenio de Apoyo y Colaboración.

CAPÍTULO II
OBJETO DE LA COMISIÓN

Artículo 2.- La Comisión tendrá como objeto, auxiliar al Consejo General, en la elaboración de los proyectos sobre los mecanismos y programas de carácter técnico para la verificación del Padrón Electoral y Lista Nominal de

Electores, en coordinación con la autoridad de la materia. Así mismo, proponer y dar seguimiento a las acciones de actualización y depuración contempladas en el Convenio de Apoyo y Colaboración, así como en el Anexo Técnico y el Anexo Financiero relacionados con el uso de los instrumentos y productos electorales que aportará el Instituto Federal Electoral, para el desarrollo de los procesos electorales locales.

CAPÍTULO III INTEGRACIÓN DE LA COMISIÓN

Artículo 3.- La Comisión se integrará por tres Consejeros Electorales con derecho a voz y voto, un representante propietario y un suplente de cada uno de los partidos políticos y coaliciones y el Secretario Técnico, quienes solamente tendrán derecho a voz.

CAPÍTULO IV ATRIBUCIONES DE LA COMISIÓN

Artículo 4.- La Comisión tendrá las siguientes atribuciones:

En Materia de Actualización del Padrón Electoral y Lista Nominal de Electores.

- I. Elaborar los proyectos relacionados con lo dispuesto en el Código, en su artículo 95, fracción XLIV, para su ejecución por parte de los integrantes de la propia Comisión.
- II. Efectuar seguimiento a las campañas de Actualización del Padrón Electoral y Lista Nominal de Electores que realice el Instituto Federal Electoral, mediante la aplicación de los siguientes mecanismos:
 - a) Solicitar en medio óptico e impreso a la Dirección Ejecutiva del Registro Federal de Electores del Instituto Federal Electoral, a través de la Junta Local Ejecutiva del Instituto Federal Electoral, la información necesaria para que los integrantes de la Comisión conozcan los avances de las campañas de actualización del Padrón Electoral y Lista Nominal de Electores, que deberá ser la siguiente: reportes estadísticos mensuales de inscripciones, corrección de datos, cambios de domicilio y reposiciones; credenciales entregadas a los ciudadanos; estadísticos del Padrón Electoral y Lista Nominal de Electores ordenados por Distrito Local, Municipio y Sección Electoral; y el número de credenciales para votar con fotografía que se hayan destruido por aplicación del artículo 163 del COFIPE.
 - b) Proponer y dar seguimiento a los trabajos de difusión y promoción que realice el Instituto entre la ciudadanía, en materia de Padrón Electoral y Lista Nominal de Electores, en coadyuvancia a las actividades que realice la Comisión de Radiodifusión y Propaganda, y la Unidad de Comunicación Social.
 - c) Verificar que se realice por parte del Instituto Federal Electoral, la actualización del marco geográfico electoral para el caso de los municipios de nueva creación, así como los problemas limítrofes.
 - d) Verificar y coadyuvar con las actividades que realice el Instituto Federal Electoral, para la actualización de la situación registral del Padrón Electoral y Credencial para Votar con Fotografía de los ciudadanos residentes en los municipios de nueva creación.
 - e) Verificar el funcionamiento y las medidas de seguridad en los Módulos de Atención Ciudadana que instale en la entidad el Instituto Federal Electoral, durante el periodo de actualización y entrega de credenciales para votar con fotografía, considerado en el Anexo Técnico.
 - f) Determinar el número y la ubicación de Módulos de Atención Ciudadana en el caso de que sean financiados por el Instituto.
 - g) Acudir al acto de resguardo de los formatos de credencial y recibos que no hayan sido recogidos por sus titulares, durante el lapso comprendido en el Anexo Técnico, verificando la realización del procedimiento correspondiente.
 - h) Solicitar en medio óptico e impreso a la Dirección Ejecutiva del Registro Federal de Electores del Instituto Federal Electoral información estadística y nominal de:
 - Bajas por defunción, suspensión o pérdida de los derechos políticos.
 - Detección de registros duplicados.
 - Bajas por pérdida de vigencia (Art. 163 del Código Federal de Instituciones y Procedimientos Electorales).
 - Áreas Vecinales Específicas.

En materia de cartografía electoral.

- I. Solicitar al Instituto Federal Electoral las actualizaciones sobre la cartografía digitalizada bimestralmente.

Exhibición de la Lista Nominal de Electores.

- I. Determinar los lugares en donde deberá exhibirse la Lista Nominal de Electores, durante el periodo establecido en el Anexo Técnico correspondiente a la actualización y utilización del Padrón Electoral y la Lista Nominal.

- II. Verificar que se exhiba la Lista Nominal durante el periodo establecido y en los lugares determinados.
- III. Recibir de los partidos políticos y coaliciones las observaciones a la Lista Nominal de Exhibición, para su registro y remisión a la Junta Local Ejecutiva del Instituto Federal Electoral, para sus oportunas respuestas, así como el seguimiento a las instancias administrativas y demandas de juicio presentadas por los ciudadanos.

Lista Nominal de Electores Definitiva con Fotografía.

- I. Verificar el procedimiento de impresión de la Lista Nominal de Electores Definitiva, que emita el Instituto Federal Electoral.
- II. Establecer los mecanismos para la distribución de la Lista Nominal de Electores definitiva con Fotografía, que se entregará a los Órganos Desconcentrados del Instituto y a los partidos políticos y coaliciones.

Genéricas

- I. Remitir el informe correspondiente al Consejo General, sobre los avances en los trabajos de actualización y depuración al Padrón Electoral, entrega de credenciales, exhibición de la lista nominal de electores, adecuaciones al marco geográfico electoral y a la lista nominal definitiva con fotografía.
- II. Establecer relación permanente con los órganos de la administración pública estatal, a fin de coadyuvar con el Instituto Federal Electoral, para la adecuada y oportuna depuración del Padrón Electoral.
- III. Las demás que le confiera el Consejo General del Instituto.

CAPÍTULO V ATRIBUCIONES DEL PRESIDENTE DE LA COMISIÓN

Artículo 5.- Son atribuciones del Presidente de la Comisión, las siguientes:

- I. Velar por la unidad, el orden, la cohesión y la eficiencia de las actividades de la Comisión.
- II. Convocar y conducir las sesiones y reuniones de trabajo de la Comisión.
- III. Suscribir, conjuntamente con el Secretario Técnico, los acuerdos emitidos por la Comisión.
- IV. Vigilar y dar seguimiento al cumplimiento de los acuerdos emitidos por el Consejo General, en relación a las actividades de la Comisión.
- V. Remitir al Consejo General los proyectos de dictámenes o resoluciones que emita la Comisión, para ser tratados y en su caso, aprobados por el mismo.
- VI. Vigilar y dar seguimiento al cumplimiento de los acuerdos, resoluciones o dictámenes de la Comisión que hayan sido aprobados por el Consejo General.
- VII. Someter a la consideración de los integrantes de la Comisión, para revisión, discusión y, en su caso, aprobación, los informes que debe presentar al Consejo General.
- VIII. Declarar, por acuerdo de los integrantes de la Comisión los recesos que se crean convenientes en las sesiones de la Comisión y, en su caso, diferirlas.
- IX. Las demás que le otorgue el Consejo General, o por acuerdo de la propia Comisión.

CAPÍTULO VI ATRIBUCIONES DEL SECRETARIO TÉCNICO DE LA COMISIÓN

Artículo 6.- El Secretario Técnico de la Comisión, tendrá como atribuciones las siguientes:

- I. Auxiliar a la Comisión y a su Presidente en el ejercicio de sus atribuciones.
- II. Elaborar con el acuerdo del Presidente de la Comisión el orden del día para las sesiones y reuniones de trabajo.
- III. Declarar la existencia del quórum legal en las sesiones de la Comisión.
- IV. Durante las sesiones de la Comisión, solicitar el consenso de los partidos políticos y coaliciones y recabar las votaciones de los integrantes con derecho a voto.
- V. Levantar el acta correspondiente de cada sesión y someterla a la consideración de la propia Comisión para su aprobación y firma.
- VI. Elaborar y suscribir en colaboración con el Presidente de la Comisión los acuerdos emanados de la misma.
- VII. Dar seguimiento a los acuerdos que apruebe la Comisión.
- VIII. Informar del cumplimiento de los acuerdos de la Comisión.
- IX. Llevar el archivo de los asuntos que trate la Comisión en el ejercicio de sus atribuciones.
- X. Llevar el registro de los representantes de los partidos políticos y coaliciones acreditados ante la Comisión.
- XI. Dar a conocer con toda oportunidad a los integrantes de la Comisión, la documentación necesaria para el tratamiento de los asuntos y tomar los acuerdos correspondientes.
- XII. Las demás que señale la Comisión y su Presidente.

CAPÍTULO VII FUNCIONAMIENTO DE LA COMISIÓN

Artículo 7.- Para el trámite de los asuntos de su competencia, la Comisión celebrará sesiones o reuniones de trabajo cuantas veces sea necesario, mediante convocatoria que haga su Presidente a los integrantes de la Comisión, de la siguiente manera:

- I. Por escrito con acuse de recibo en las oficinas de la representación ante el Consejo General, que no podrá ser con menos de cuarenta y ocho horas de anticipación;
- II. A través del Secretario Técnico de la Comisión, por instrucciones del Presidente de la misma, que no podrá ser con menos de cuarenta y ocho horas de anticipación;
- III. En sesión o reunión de trabajo de la propia Comisión.

En todos los casos el citatorio contendrá el día, el lugar y el (los) asunto(s) a tratar y se deberán anexar los documentos relacionados con el (los) mismo (s).

Artículo 8.- Existirá quórum legal en las sesiones de la Comisión, cuando asistan dos de sus integrantes con derecho a voz y voto, entre ellos el Presidente.

Artículo 9.- Se dará inicio a la sesión cuando el Presidente de la Comisión declare formalmente el comienzo de dicha sesión, previa comprobación de la existencia de quórum legal y de asistencia de los representantes de los partidos políticos y coaliciones, realizada por el Secretario Técnico de la Comisión.

Artículo 10.- En caso de no existir quórum legal se convocará nuevamente dentro de las veinticuatro horas siguientes a efecto de llevar a cabo el desahogo de los asuntos del orden del día, iniciándose con los consejeros y representantes de los partidos políticos que asistan, dentro de los cuales deberá estar el Presidente.

Artículo 11.- Tendrán derecho a voz y voto en las sesiones de la Comisión, el Presidente y los Consejeros Electorales integrantes; los representantes de los partidos políticos y coaliciones y el Secretario Técnico sólo tendrán derecho a voz. El Presidente tendrá voto de calidad en caso de empate.

Artículo 12.- Los integrantes del Consejo General no considerados en el artículo anterior podrán asistir a las sesiones de la Comisión en calidad de invitados, teniendo derecho a voz en el pleno de la misma.

Artículo 13.- En las sesiones o reuniones de trabajo de la Comisión, la Presidencia podrá invitar a participar a los titulares de los Órganos Centrales del Instituto, así como a la estructura técnica de los partidos políticos y de los diversos funcionarios electorales que estime necesarios, para el tratamiento de algún asunto del orden del día, debiendo notificarse previamente por el Secretario Técnico de la Comisión.

Artículo 14.- Cuando los integrantes de la Comisión lo estimen conveniente, podrán invitar a la autoridad electoral federal en la materia, con el propósito de que conozca las propuestas de los integrantes de la misma con relación a sus atribuciones, así como para que proporcione la información que facilite el desarrollo de sus actividades. Para tal efecto el Presidente de la Comisión instruirá al Secretario Técnico realice los trámites necesarios.

Artículo 15.- Cuando así lo acuerde la Comisión, se dispensará la lectura de los documentos que hayan sido previamente circulados, pudiendo el Presidente o el Secretario Técnico, solicitar su incorporación al acta de la sesión.

Artículo 16.- Los integrantes de la Comisión podrán solicitar la discusión en asuntos generales de puntos que no requieran examen previo de documentos, o que sean de obvia y urgente resolución. El Secretario Técnico dará cuenta de dichas solicitudes a fin de que la Comisión decida si se discute en la sesión en curso, o se difieren para una posterior.

CAPÍTULO VIII CONVOCATORIA

Artículo 17.- Se convocará a las sesiones a los integrantes de la Comisión por escrito, en el que se deberá precisar lugar, fecha y número del oficio; nombre del integrante de la Comisión a quien va dirigido; día, hora y lugar en que se celebrará la sesión y orden del día. El oficio se acompañará de los documentos y anexos necesarios para la discusión y aprobación, en su caso, de los asuntos contenidos en el orden del día, a efecto de que puedan ser analizados previamente por los integrantes de la Comisión.

Artículo 18.- El orden del día deberá contener lo siguiente: lista de presentes y declaración del quórum; aprobación del acta de la sesión inmediata anterior; informe cuando así se requiera, de la Secretaría Técnica; asuntos a tratar por la Comisión y asuntos generales.

Artículo 19.- Las sesiones de la Comisión tendrán versión estenográfica quedando bajo la responsabilidad del Secretario Técnico; así como la revisión de la lista de asistentes, la votación de los acuerdos y demás circunstancias que se presenten en las sesiones, o cuando lo instruya el Presidente de la Comisión.

Artículo 20.- Los integrantes de la Comisión serán convocados a reuniones de trabajo a través de oficio, que contendrá lugar, fecha y número del mismo, motivo de la reunión de trabajo; fecha, hora y lugar en que se llevará a cabo y el orden del día.

Artículo 21.- El oficio por medio del cual se realice la convocatoria a las sesiones y reuniones de trabajo será suscrito por el Presidente de la Comisión.

Artículo 22.- Para estar en posibilidad de remitir la convocatoria para sesión o reunión de trabajo, los partidos políticos y coaliciones deberán previamente, proporcionar por escrito a la Presidencia de la Comisión, a través de la Secretaría Técnica, el nombre de la persona que autoricen como representante de sus institutos políticos ante la Comisión.

Artículo 23.- Para efectos de convocar a sesiones o reuniones de trabajo, el oficio se entregará en la representación oficial de los integrantes de la Comisión, en las instalaciones de éste Instituto.

Artículo 24.- Una vez convocados a la sesión, los integrantes de la Comisión, podrán solicitar al Presidente de la misma, hasta antes de la aprobación del orden del día, la incorporación de algún punto específico, acompañado de los documentos necesarios para su discusión, para que una vez analizada su procedencia sea incorporado dentro de los puntos a considerar en el orden del día.

Artículo 25.- Será responsabilidad de la Secretaría Técnica notificar oportunamente de la convocatoria a los integrantes de la Comisión.

CAPÍTULO IX SESIONES DE LA COMISIÓN

Artículo 26.- Las sesiones de la Comisión se llevarán a cabo en el domicilio señalado en la convocatoria o en el lugar que el Presidente de la Comisión designe.

Artículo 27.- Las sesiones serán convocadas por su Presidente cuando menos con cuarenta y ocho horas de anticipación, a la fecha en que se celebre la sesión.

Artículo 28.- Iniciada la sesión serán discutidos y, en su caso, votados los asuntos contenidos en el orden del día, salvo que los integrantes de la Comisión decidan posponer la discusión y votación de algún asunto en particular.

Artículo 29.- Los integrantes de la Comisión sólo podrán hacer uso de la palabra en cada uno de los puntos a discutir con la autorización previa del Presidente.

Artículo 30.- En el curso de las deliberaciones, los integrantes de la Comisión se abstendrán de entablar diálogos y realizar alusiones personales que pudiesen generar controversias o discusiones ajenas a los asuntos incluidos en el orden del día.

Artículo 31.- Se considera moción de orden, toda proposición que tenga alguno de los siguientes objetivos:

- I. Aplazar la discusión de un asunto pendiente por tiempo determinable.
- II. Solicitar algún receso durante la sesión.
- III. Centrar el debate sobre un asunto en particular.
- IV. Pedir la suspensión de una intervención que no se ajuste al orden, o que sea ofensiva o calumniosa para algún miembro de la Comisión.
- V. Ilustrar la discusión con la lectura breve de algún documento.

Artículo 32.- Las mociones hacia cualquier integrante de la Comisión deberán dirigirse a la Presidencia de la misma y contar con la anuencia de aquél a quien se hacen; en caso de aceptarse, ésta deberá ser breve.

Artículo 33.- Una vez agotada la discusión de cada punto del orden del día, el Presidente de la Comisión instruirá al Secretario Técnico para que solicite el consenso de los partidos políticos y proceda a tomar la votación correspondiente.

Artículo 34.- La votación se tomará contando el número de votos a favor y el número de votos en contra. Cuando algún integrante de la Comisión solicite que en el acta conste el sentido del voto de cada uno de los integrantes de la

Comisión, el Secretario Técnico procederá a tomar la votación nominal, la cual quedará asentada en el acta correspondiente.

Artículo 35.- El Presidente de la Comisión podrá convocar a sesión extraordinaria en casos urgentes o cuando la naturaleza del asunto a tratar así lo requiera con veinticuatro horas de anticipación, o a petición de la mayoría de los Consejeros Electorales o de la mayoría de los representantes de los partidos políticos acreditados ante la Comisión.

Artículo 36.- La versión estenográfica hará las veces de acta de las sesiones de la Comisión.

CAPÍTULO X REUNIONES DE TRABAJO DE LA COMISIÓN

Artículo 37.- La Comisión celebrará las reuniones de trabajo que considere necesarias para el cumplimiento de sus atribuciones y acuerdos.

Artículo 38.- Los integrantes de la Comisión llevarán a cabo las reuniones de trabajo en el lugar que para tal efecto señale el Secretario Técnico por mandato del Presidente de la Comisión.

Artículo 39.- Los integrantes de la Comisión serán convocados a reuniones de trabajo cuando menos con cuarenta y ocho horas antes de su realización, debiéndose anexar el material que será objeto de estudio.

Artículo 40.- Las reuniones de trabajo se celebrarán con el número de integrantes de la Comisión que se encuentren presentes, sin la necesidad de declarar la existencia del quórum legal, debiendo estar en todos los casos el Presidente de la Comisión y el Secretario Técnico.

Artículo 41.- Para la celebración de reuniones de trabajo, los integrantes de la Comisión podrán ser auxiliados por las personas que para tal efecto designen por escrito, pudiendo participar éstas en la respectiva reunión. La designación deberá hacerse del conocimiento del Presidente de la Comisión por medio de la Secretaría Técnica.

Artículo 42.- El Presidente de la Comisión presidirá las reuniones de trabajo, regulando las intervenciones de los participantes.

CAPÍTULO XI ACUERDOS, DICTÁMENES Y RESOLUCIONES

Artículo 43.- La Comisión, en ejercicio de sus atribuciones emitirá y aprobará acuerdos, dictámenes y resoluciones, mismos que para que tengan efectos definitivos deberán remitirse al Consejo General para su aprobación, en su caso; y publicación en la Gaceta del Gobierno.

Artículo 44.- El acuerdo, dictamen o resolución que emita y apruebe la Comisión será suscrito por todos los integrantes.

Artículo 45.- Los acuerdos, dictámenes o resoluciones de la Comisión serán aprobados preferentemente con el consenso de los partidos políticos y coaliciones y con el voto de al menos dos de los integrantes con derecho a voz y voto, en caso de empate el Presidente tendrá voto de calidad.

Artículo 46.- El dictamen final que emita la Comisión deberá remitirse al Consejo General.

Artículo 47.- El dictamen o resolución habrá de referir el resultado y las conclusiones a las que haya llegado la Comisión, como resultado del ejercicio de sus atribuciones.

Artículo 48.- La Comisión podrá aprobar la expedición de proyectos, circulares, acuerdos, dictámenes o resoluciones, los que bajo ninguna circunstancia tendrán obligatoriedad, salvo en caso de que sean aprobados por el Consejo General; sólo en este último supuesto podrá ser solicitada su publicación en la Gaceta del Gobierno.

CAPÍTULO XII DISPOSICIONES GENERALES

Artículo 49.- Todo lo no previsto en los presentes lineamientos, será resuelto por acuerdo de la Comisión o del Consejo General.