



GACETA DEL GOBIERNO



Periódico Oficial del Gobierno del Estado Libre y Soberano de México
REGISTRO DGC NUM. 001 1021 CARACTERISTICAS 113282801

Mariano Matamoros Sur No. 308 C.P. 50130
Tomo CLXXXIII A:202/3/001/02
Número de ejemplares impresos: 300

Toluca de Lerdo, Méx., martes 12 de junio del 2007
No. 111

SUMARIO:

H. AYUNTAMIENTO CONSTITUCIONAL DE LUVIANOS, MEXICO
PROGRAMA TRIANUAL DE ASISTENCIA SOCIAL 2006-2009 DEL
SISTEMA MUNICIPAL DIF LUVIANOS, ESTADO DE MEXICO.

“2007. AÑO DE LA CORREGIDORA DOÑA JOSEFA ORTIZ DE DOMINGUEZ”.

SECCION TERCERA

PODER EJECUTIVO DEL ESTADO

H. AYUNTAMIENTO CONSTITUCIONAL DE LUVIANOS, MEXICO



Sistema para el Desarrollo Integral de la Familia
Luvianos, Estado de México 2006-2009



PROGRAMA TRIANUAL DE ASISTENCIA SOCIAL 2006-2009 SISTEMA MUNICIPAL DIF LUVIANOS

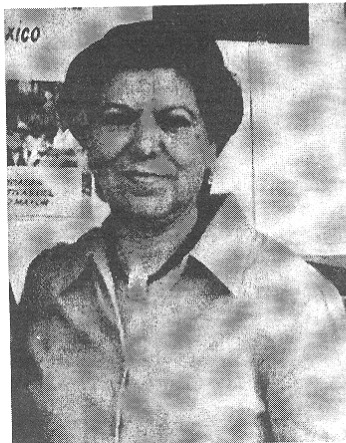

PRESIDENTA
C. Josefina Arellano Benítez

Trabajamos para el bienestar de tu familia



nuestro valor **es** la familia



Sistema para el Desarrollo Integral de la Familia
Luvianos, Estado de México 2006-2009



III.1 ESTRUCTURA DEL CONTENIDO DEL PROGRAMA TRIANUAL

INTRODUCCION

1 A DIAGNOSTICO DE ASISTENCIA SOCIAL

1. A. 1 Principales Características del Medio Físico
1. A. 2 Descripción de la situación del entorno municipal por proyecto

CEDULA AUTODIAGNOSTICA

1.B DIAGNOSTICO INSTITUCIONAL

- 1.B.1 Análisis FODA para la Planeación del Desarrollo Trianual

2. PROSPECTIVA

2. 1. Escenarios

3. ESTRATEGIA

3. 1. Misión y Visión

- 3.2 Objetivos

- 3.3 Estrategias

3. 4. Procesos

- 3.5. Líneas de Acción

- 3.6. Indicadores y metas terminales 2006-2009

3. 7. Cartera de Proyectos de Inversión de Asistencia Social

4. INSTRUMENTACION

- 4.1. Relación funcional de correspondencia de las dependencias con otros ámbitos

- 4.2. Esquema de Programación y Presupuestación del Programa Trianual

5. SEGUIMIENTO Y EVALUACION

- 5.1. Mecanismos para la evaluación del programa Trianual

- 5.2. Instrumentos para la evaluación del programa Trianua

6. ANEXOS

INTRODUCCIÓN

El DIF municipal de Luvianos presenta el **Programa Trianual de Asistencia Social 2006-2009** documento que sintetiza las acciones a realizar sobre los diferentes grupos sociales; su integración es producto de las necesidades primarias de nuestra sociedad en materia de Asistencia Social.

Considerando que la asistencia social es el conjunto de acciones tendientes a modificar y mejorar las circunstancias de carácter social que impiden al individuo su desarrollo integral, así como la protección física, mental y social de las personas hasta lograr su incorporación a una vida plena y productiva, tal reto depende de las soluciones que se den a sus problemas recurrentes, por lo que el DIF lo debe enfrentar, con visión, responsabilidad y alto sentido humano; llevando a cabo acciones que fortalezcan el bienestar individual y colectivo.

Para ello, este documento de planeación, se integra por los siguientes apartados: un diagnóstico asistencial y otro institucional de cada uno de los 17 proyectos de la estructura programática; la identificación de la prospectiva a través de escenarios; la definición de la estrategia que contiene la misión y visión del Sistema Municipal DIF, objetivos, estrategias, procesos, líneas de acción, indicadores y metas terminales 2006-2009, y cartera de proyectos de Inversión de Asistencia Social; y los apartados correspondientes a los procesos de instrumentación; seguimiento y evaluación de este programa.

1.A. DIAGNÓSTICO DE ASISTENCIA SOCIAL

1. A 1. Principales características del Medio Físico

El municipio de Luvianos se localiza al sur del Estado de México, a 127 kilómetros de la capital (Toluca) y de la ciudad de México a 200 km., con una longitud mínima 99° 59'07" y máxima 100° 36' 45". Latitud mínima 18° 45' 30" y máxima 19° 04' 32" altitud de 1,340 metros sobre nivel del mar.

Colinda al norte con el Estado de Michoacán y los municipios de Oztoloapan y Zacazonapan; al sur con el Estado de Guerrero y el municipio de Tejupilco, al oriente con los municipios de Zacazonapan y Tejupilco, al poniente con el Estado de Michoacán.

El municipio de Luvianos está integrado por 180 localidades con categoría política correspondientes a: una Villa (Luvianos) que es la Cabecera Municipal, 5 pueblos: Cañadas de Nanchititla, El Estanco, Hermiltepec, Reparo de Nanchititla y San Juan Acatitlan; así como 6 rancherías las cuales son: Caja de Agua, Cerro del Venado, Los Pericones, San Antonio Luvianos, San Sebastián y Trojes; sin embargo, para su administración se divide en: 70 delegaciones y la Cabecera Municipal la cual se divide en cuatro secciones: I. Sección Centro, II. Sección Adolfo López Mateos, III. Sección Miguel Hidalgo, y IV. Sección Emiliano Zapata. (Plan de Desarrollo Municipal 2006-2009).

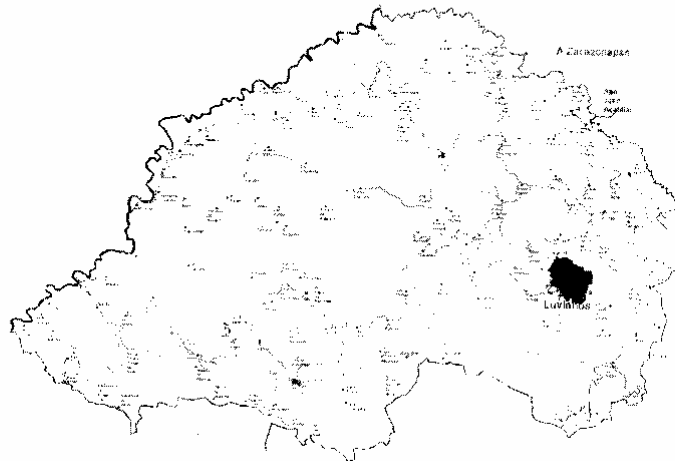

INDICE DE MARGINACION

El nuevo Municipio de Luvianos ocupa en el contexto estatal, el 7° lugar de marginación. De acuerdo al Censo Nacional de población año 2000, de 235 localidades; existen 91 localidades con grado de marginación muy alto, 41 localidades con grado de marginación alto, 25 localidades con grado de marginación medio, 1 localidad con grado de marginación baja. Datos INEGI, año 2000.

Clave de la localidad	Nombre de la localidad	Población total	Porcentaje de población analfabeta de 15 años o más	Porcentaje de población en primaria completa de 15 años o más	Porcentaje de viviendas particulares sin disponibilidad de sanitario exclusivo	Porcentaje de viviendas particulares sin disponibilidad de energía eléctrica	Porcentaje de viviendas particulares sin disponibilidad de agua entubada en el ámbito de la vivienda	Logaritmo natural del promedio de ocupantes por cuarto en viviendas particulares	Porcentaje de viviendas particulares con piso de tierra	Porcentaje de población ocupada con ingresos de hasta 2 salarios mínimos	Índice de marginación	Grado de marginación	Lugar que ocupa en el contexto estatal
0320	Arrayán	25	80.00	100.00	100.00	100.00	100.00	1.45	100.00	66.67	3.4984	Muy alto	2
0285	La Candelaria	39	83.33	100.00	100.00	42.86	100.00	1.16	100.00	100.00	3.3240	Muy alto	4
0285	Calaveras	10	66.67	100.00	100.00	100.00	100.00	0.69	100.00	100.00	3.2809	Muy alto	8
0102	Los Ocotes	10	83.33	83.33	100.00	33.33	100.00	0.41	100.00	100.00	2.7288	Muy alto	23
0098	Monte Verde	68	64.29	67.86	100.00	70.00	90.00	1.39	80.00	74.62	2.5518	Muy alto	40
0111	Las Paredes	37	43.75	68.75	100.00	100.00	100.00	1.17	100.00	74.27	2.5309	Muy alto	41
0418	Postrero de Palmantiles	74	40.00	93.33	100.00	61.54	100.00	0.88	92.31	100.00	2.5100	Muy alto	43
0088	Majada de los Encinos (Majada de Encinos)	46	57.89	84.21	100.00	87.50	100.00	0.75	62.50	100.00	2.5084	Muy alto	44
0521	La Angostura Dos	35	69.23	92.31	100.00	100.00	50.00	0.65	83.33	60.00	2.4958	Muy alto	45
0399	La Perota	84	45.71	87.50	100.00	100.00	86.87	1.25	53.33	92.31	2.4844	Muy alto	49
0479	La Chaqueta	28	30.77	87.50	100.00	50.00	100.00	1.25	100.00	100.00	2.4809	Muy alto	51
0298	Potrero del Guayabal	19	72.73	90.91	100.00	100.00	66.67	-0.65	100.00	100.00	2.4094	Muy alto	63
0180	El Capire de Acatitlán	92	31.58	65.79	100.00	100.00	100.00	1.49	92.86	75.00	2.4085	Muy alto	64

0140	Rincón de González	17	33.33	100.00	100.00	100.00	66.67	0.77	66.67	100.00	2.3072	Muy alto	76
0243	La Toma	31	61.64	77.78	100.00	20.00	40.00	1.31	80.00	100.00	2.2845	Muy alto	80
0373	El Limón	19	50.00	100.00	100.00	33.33	66.67	0.79	100.00	72.59	2.2725	Muy alto	83
0442	El Tecuan Calabazos (Las Pilas)	56	50.00	91.30	100.00	25.00	100.00	1.18	62.50	93.75	2.2709	Muy alto	85
0335		15	42.86	83.33	100.00	50.00	100.00	0.79	75.00	100.00	2.1854	Muy alto	97
0073	Hilamache Peña Calva	122	39.66	56.90	100.00	95.45	100.00	1.18	59.09	100.00	2.1507	Muy alto	101
0220		34	47.06	88.24	100.00	83.33	0.00	0.69	83.33	100.00	2.1293	Muy alto	103
0144	Rincón de Martínez	25	50.00	66.67	100.00	100.00	100.00	0.74	80.00	55.40	2.0981	Muy alto	112
0328	Avellaneda	26	38.46	76.92	100.00	25.00	50.00	1.14	100.00	100.00	2.0893	Muy alto	114
0233	Carrizal Los Lienitos	21	50.00	83.33	100.00	66.67	66.67	0.53	66.67	100.00	2.0658	Muy alto	121
0086		21	25.00	87.50	100.00	66.67	66.67	1.22	66.67	100.00	2.0629	Muy alto	123
0196	Ojo de Agua - Palo Gordo	111	21.74	72.09	87.50	100.00	93.75	1.00	75.00	100.00	2.0239	Muy alto	130
0448	Las Trojas	32	50.00	81.25	100.00	60.00	40.00	0.85	60.00	100.00	1.9913	Muy alto	141
0109	Palo Verde	15	42.86	100.00	100.00	0.00	50.00	1.30	100.00	50.00	1.9908	Muy alto	142
0017	Gabazos (El Bagaso)	19	42.86	50.00	100.00	50.00	50.00	1.10	100.00	100.00	1.9758	Muy alto	145
0213	Jalpan	70	34.62	73.08	100.00	87.50	100.00	1.29	25.00	100.00	1.9737	Muy alto	146
0178	Los Bancos	61	44.44	66.67	100.00	0.00	71.43	1.34	85.71	100.00	1.9730	Muy alto	148
0007	Alborejo (Puerto Alborejo) La Angostura Uno (Cerro de la Angostura Uno)	57	52.38	76.19	100.00	66.67	100.00	1.05	44.44	66.67	1.9699	Muy alto	150
0010		11	80.00	100.00	100.00	0.00	50.00	0.16	50.00	100.00	1.9384	Muy alto	155
0039	El Cascalote	23	9.09	90.91	100.00	0.00	100.00	1.06	100.00	100.00	1.8181	Muy alto	190
0038	El Carnzal	58	53.85	84.62	100.00	20.00	10.00	0.94	60.00	100.00	1.7869	Muy alto	199
0396	Las Palmas	74	26.32	68.42	90.91	54.55	100.00	1.24	54.55	100.00	1.7783	Muy alto	204
0457	La Canoa	24	30.00	60.00	100.00	100.00	75.00	0.92	50.00	100.00	1.7678	Muy alto	209
0337	Capulín Chico Ceiba Oscura (Peña del Aguilá)	29	12.50	62.50	100.00	66.67	100.00	1.27	66.67	100.00	1.7497	Muy alto	218
0517		37	23.53	58.82	100.00	100.00	75.00	1.10	50.00	100.00	1.7432	Muy alto	221
0282	Los Arrayanes (Los Arrayanes Verdes)	37	39.13	78.26	100.00	25.00	87.50	0.90	50.00	100.00	1.7232	Muy alto	229
0029	La Camelina	15	25.00	100.00	100.00	0.00	100.00	1.01	50.00	100.00	1.7110	Muy alto	234
0287	Megadán	68	48.15	74.07	100.00	18.18	100.00	1.05	36.36	87.50	1.6859	Muy alto	240
0486	Carbajales	92	37.21	58.14	100.00	18.75	100.00	0.98	68.75	100.00	1.6787	Muy alto	244
0034	Las Cañitas	17	25.00	87.50	100.00	66.67	33.33	0.89	66.67	80.00	1.6350	Muy alto	256
0231	Las Anonas	31	40.00	73.33	100.00	16.67	66.67	0.89	50.00	100.00	1.5940	Muy alto	282
0217	Santa Rosa - Hermitepec	181	33.68	62.11	86.67	26.67	80.00	1.04	73.33	95.12	1.5850	Muy alto	285
0553	Puerto de los Duraznos	19	22.22	66.67	100.00	50.00	100.00	0.41	100.00	80.00	1.5830	Muy alto	287
0172	Tequesquite (El Tequesquite)	25	27.27	45.45	100.00	100.00	25.00	0.92	75.00	100.00	1.5820	Muy alto	288
0278	Cruz de Piedra	70	33.33	73.33	100.00	10.00	100.00	1.19	50.00	85.71	1.5768	Muy alto	291
0430	El Rincón Piedra Grande	342	48.75	73.89	20.00	16.36	87.27	1.09	85.45	90.24	1.5731	Muy alto	292
0392	El Naranja	43	44.44	88.89	100.00	0.00	12.50	0.85	62.50	100.00	1.5650	Muy alto	297
0223	Pungaranchó	118	41.86	83.87	100.00	0.00	100.00	1.33	40.00	60.00	1.5640	Muy alto	299
0438	Sesteadero de Arriba	24	33.33	100.00	100.00	33.33	66.67	1.20	0.00	100.00	1.5605	Muy alto	301
0194	La Mesa	65	37.04	62.96	100.00	11.11	100.00	1.15	77.78	57.14	1.5416	Muy alto	309
0374	El Limón	44	40.00	64.29	100.00	83.33	100.00	1.05	33.33	50.00	1.5368	Muy alto	315
0444	Los Tamaros	24	38.89	83.33	100.00	0.00	20.00	0.69	80.00	100.00	1.5263	Muy alto	322
0153	El Salto de San Jerónimo	18	20.00	100.00	100.00	0.00	0.00	0.69	100.00	100.00	1.5219	Muy alto	323
0512	Limón de San Lucas del Maíz	457	32.61	63.04	100.00	98.77	97.53	0.89	40.74	53.85	1.5046	Muy alto	338
0441	El Tanque	31	30.00	63.16	100.00	28.57	0.00	0.99	85.71	100.00	1.4422	Muy alto	367
0166	Sesteadero	37	44.44	66.67	71.43	14.29	0.00	1.01	85.71	100.00	1.4404	Muy alto	368
0099	El Naranja de San Isidro (El Naranja 1ro.)	313	35.82	65.67	97.96	4.08	100.00	1.00	48.98	92.31	1.4299	Muy alto	374
0386	Jocotal	16	14.29	57.14	100.00	100.00	100.00	0.98	66.67	50.00	1.4187	Muy alto	379
0222	* Buenavista	39	16.67	76.92	100.00	33.33	100.00	1.24	66.67	50.00	1.4132	Muy alto	384
0422	El Rancho (El Limoncito)	15	28.57	100.00	100.00	0.00	0.00	0.79	66.67	100.00	1.4114	Muy alto	385
0099	El Mamey de San Lucas	322	34.78	68.51	98.21	10.71	100.00	1.31	39.29	72.73	1.4098	Muy alto	388
0533	Rincón del Hilamache	110	28.57	60.71	100.00	10.53	100.00	1.09	47.37	100.00	1.3995	Muy alto	394
0197	Potrero Vallecitos (El Potrero)	209	36.90	65.48	84.85	15.15	57.58	1.11	75.76	72.73	1.3975	Muy alto	395
0035	El Capire	37	33.33	53.33	100.00	33.33	83.33	0.86	50.00	100.00	1.3682	Muy alto	414
0537	Los Tequereques	17	55.55	55.56	100.00	0.00	50.00	1.47	50.00	50.00	1.3370	Muy alto	436
0390	El Naranjo	22	41.67	58.33	100.00	0.00	100.00	0.94	33.33	100.00	1.3216	Muy alto	448
0389	La Minita	22	50.00	62.50	66.67	0.00	100.00	0.94	33.33	100.00	1.2780	Muy alto	489
0246	Mesa de Nietos	69	37.84	58.06	92.86	0.00	28.57	1.00	85.71	80.00	1.2658	Muy alto	497
0465	Cuadrilla de Sánchez	115	45.65	67.39	88.89	0.00	100.00	0.93	16.67	100.00	1.2636	Muy alto	499

0174	Tres Encinos	95	28.30	56.60	100.00	21.05	94.74	0.91	57.89	80.39	1.2579	Muy alto	502
0184	Sauz de San Lucas (El Sauz)	652	35.14	66.67	93.75	3.57	100.00	1.09	54.46	57.14	1.2410	Muy alto	511
0288	Las Lajas	28	33.33	66.67	100.00	0.00	100.00	1.39	0.00	100.00	1.2138	Muy alto	527
0315	Cuahuilotes (Cuajilotes)	25	44.44	66.67	100.00	0.00	60.00	0.56	60.00	80.00	1.2060	Muy alto	531
0244	Mango Solo	67	19.23	46.15	100.00	42.86	100.00	1.31	57.14	60.00	1.1872	Muy alto	544
0271	Santa Rosa - Estancia Grande	376	33.88	53.55	96.88	14.06	100.00	0.68	54.69	87.18	1.1810	Muy alto	547
0138	Rancho Viejo	326	26.71	48.28	93.75	6.25	100.00	1.29	81.25	46.43	1.1739	Muy alto	553
0538	Puerto de los Terreros	14	25.00	100.00	100.00	0.00	0.00	0.69	50.00	100.00	1.1717	Muy alto	556
0522	Cerro de Castelanes	223	32.29	63.83	91.18	11.76	88.24	1.10	41.18	75.00	1.1702	Muy alto	558
0312	Cruz de Clavos	317	23.65	56.08	82.35	21.57	82.35	1.03	68.63	80.36	1.1693	Muy alto	559
0363	El Huizache	20	42.86	57.14	100.00	0.00	0.00	0.83	66.67	100.00	1.1653	Muy alto	560
0334	El Brasil	31	21.43	41.67	100.00	80.00	100.00	1.36	40.00	40.00	1.1164	Muy alto	600
0546	Cerro del Agua	171	36.59	70.37	100.00	6.33	100.00	0.97	12.50	78.44	1.1131	Muy alto	605
0200	Salitre de San Lucas	334	28.39	62.42	100.00	1.82	100.00	1.16	34.55	75.00	1.1130	Muy alto	607
0183	La Unidad (Los Ciruelos)		34.21	56.76	100.00	0.00	100.00	1.21	38.46	62.50	1.0961	Muy alto	622
0426	Rincón de Ciprianes	240	37.82	63.03	93.62	19.15	70.21	0.74	65.96	47.62	1.0800	Muy alto	637
0405	Los Pericones (Ranchería los Pericones)	70	31.03	51.72	100.00	9.09	100.00	0.66	63.64	73.13	1.0774	Muy alto	640
0225	San Nicolás	19	0.00	85.71	100.00	0.00	100.00	0.76	50.00	100.00	1.0601	Muy alto	659
0107	Palo Gordo	168	40.00	76.19	92.59	7.41	25.93	0.82	44.44	70.00	1.0287	Muy alto	686
0314	Ciprianes	139	40.00	71.43	77.78	11.11	70.37	0.76	51.85	44.44	0.9366	Alto	772
0162	San Simón Piedra Grande (San Simón)	424	35.71	64.29	87.69	0.00	76.92	0.99	15.38	89.36	0.9219	Alto	789
0179	El Campanario	432	30.24	65.85	54.41	4.41	55.88	1.21	64.71	58.33	0.8941	Alto	823
0459	Chirimoya	14	20.00	100.00	50.00	100.00	0.00	1.20	50.00	0.00	0.8800	Alto	836
0046	El Crián de Hermitepec	188	29.49	67.95	48.28	24.14	96.55	1.05	34.48	68.97	0.8792	Alto	838
0211	Huiztepec	40	23.81	42.86	100.00	16.67	66.67	1.29	100.00	0.00	0.8721	Alto	847
0487	Salitre de Rodríguez	207	33.33	58.33	86.49	5.41	100.00	0.77	59.46	40.00	0.8610	Alto	862
0483	El Pueblito	26	9.09	36.36	100.00	25.00	50.00	1.30	50.00	100.00	0.8452	Alto	893
0484	Cerro Alto (Mipa Vieja)	79	26.47	50.00	100.00	92.31	100.00	0.90	38.46	0.00	0.8452	Alto	894
0266	Piedra Grande	249	26.55	54.87	87.18	7.69	20.51	0.89	51.28	97.87	0.8193	Alto	938
0158	Estancia Grande (San José Estancia Grande)	418	26.11	42.36	78.79	4.55	93.94	1.03	56.06	68.42	0.7888	Alto	975
0105	La Palma	265	31.15	38.52	90.70	2.33	95.35	1.06	46.51	62.96	0.7844	Alto	982
0130	El Pueblito	446	34.68	66.22	87.64	2.25	56.18	0.87	33.71	62.16	0.7701	Alto	998
0275	Puerto del Higo	112	39.29	58.93	90.00	20.00	100.00	0.93	35.00	16.67	0.7642	Alto	1,007
0118	Piedra Colorada	166	21.43	55.95	84.62	23.08	15.38	0.94	53.85	82.86	0.7484	Alto	1,021
0083	La Laguna	73	20.59	67.65	75.00	25.00	33.33	0.94	33.33	87.50	0.7439	Alto	1,029
0535	Río Frio Estancia Grande San Antonio Luvianos (San Antonio)	150	21.05	38.16	72.73	4.55	100.00	0.95	54.55	83.33	0.7030	Alto	1,086
0154	Santa Cruz	369	30.29	58.94	65.75	42.47	72.60	0.76	23.29	71.43	0.7008	Alto	1,089
0163	La Estancia de Nanchitilla (La Estancia)	327	24.85	36.59	93.33	16.67	100.00	0.80	33.33	82.14	0.6872	Alto	1,103
0256	Hornigueros	371	27.65	65.68	62.30	6.56	13.11	0.89	42.62	97.78	0.6866	Alto	1,106
0074	Hornigueros	79	32.50	52.50	80.00	0.00	26.67	0.71	46.67	94.44	0.6682	Alto	1,126
0072	Hermitepec (Peña Blanca)	566	27.91	59.69	55.10	6.12	79.59	0.83	35.71	86.27	0.6656	Alto	1,127
0424	Rincón de Alambre	148	33.77	62.34	56.00	12.00	56.00	0.90	32.00	75.00	0.6538	Alto	1,153
0245	Corral de Barro	128	38.27	58.02	100.00	47.62	76.19	0.73	33.33	0.00	0.6408	Alto	1,165
0201	Salitre Piedra Grande	171	30.38	67.09	41.94	6.45	87.10	0.71	29.03	88.24	0.6354	Alto	1,172
0379	El Manquito	81	34.21	47.37	75.00	6.25	93.75	0.88	6.25	92.31	0.6234	Alto	1,192
0122	Las Piñas	21	18.18	72.73	100.00	33.33	0.00	-0.39	66.67	100.00	0.5921	Alto	1,247
0534	Rincón del Naranja la Presa	140	27.14	53.62	92.86	0.00	92.86	0.98	7.14	71.43	0.5720	Alto	1,275
0400	Paso del Agua (Infiernillo / Cristo Rey)	255	29.27	57.72	60.00	2.86	57.14	1.00	17.14	92.88	0.5599	Alto	1,301
0075	Iglesia Vieja	248	24.24	45.45	89.74	10.26	100.00	1.18	33.33	33.33	0.5515	Alto	1,316
0131	Salitre del Puente (Puente del Salitre)	245	29.92	51.22	88.89	6.67	97.78	0.98	24.44	40.00	0.5441	Alto	1,321
0134	Puerto de la Sosa	19	20.00	60.00	100.00	0.00	0.00	0.45	50.00	100.00	0.5370	Alto	1,329
0539	El Tolopo	43	23.08	61.54	71.43	28.57	71.43	0.62	28.57	67.58	0.5268	Alto	1,346
0198	El Pueblito	55	19.05	75.00	100.00	10.00	10.00	0.76	20.00	77.27	0.5163	Alto	1,357
0051	Cerro del Venado (Comunidad del Pueblito)	414	37.89	61.61	62.16	0.00	55.41	0.94	43.24	35.14	0.5094	Alto	1,362
0128	Potrero Grande	89	17.14	68.57	63.64	9.09	18.18	0.93	27.27	100.00	0.5087	Alto	1,364
0151	El Rodeo	59	17.24	56.00	90.91	0.00	45.45	1.08	27.27	76.73	0.5080	Alto	1,366
0132	Puerta de Golpe	260	25.62	57.85	100.00	7.69	92.31	1.06	38.46	0.00	0.4860	Alto	1,392
0145	Rincón de Rodríguez	205	26.53	46.94	60.61	9.09	100.00	0.55	51.52	61.11	0.4614	Alto	1,424
0135	Puerto del Salitre	204	38.89	58.33	35.90	2.56	15.38	0.76	33.33	87.50	0.3778	Alto	1,551

0117	El Pie de la Loma	34	39.13	65.22	42.86	0.00	28.57	0.31	28.57	100.00	0.3753	Alto	1.557
0520	Rincón Cruz de Clavos	148	16.13	35.48	55.56	5.56	33.33	1.19	44.44	88.46	0.3000	Medio	1.671
0247	El Aguacate	126	21.21	53.03	100.00	4.55	100.00	0.84	13.64	33.33	0.2956	Medio	1.677
0203	Sauz-Pato Gordo (El Sauz)	244	35.90	64.10	76.19	4.76	4.76	0.73	11.90	61.29	0.2459	Medio	1.762
0449	Vallecitos - Hermitepec, (Vallecito)	388	22.09	52.15	57.41	0.00	18.52	1.10	40.74	66.00	0.2196	Medio	1.789
0113	Paso de la Arena	278	24.03	51.30	49.02	0.00	64.71	0.75	11.76	79.49	0.0930	Medio	1.975
0304	Jaquincuil	12	0.00	0.00	100.00	100.00	100.00	0.69	0.00	80.29	0.0785	Medio	1.994
0137	El Reparo de Nanchitla (El Reparo)	445	22.69	66.51	32.53	1.20	4.82	0.63	26.51	92.16	0.0702	Medio	2.007
0108	Palos Prietos	76	39.02	60.98	35.29	23.53	11.76	0.31	23.53	66.67	0.0688	Medio	2.009
0181	Capire	239	21.05	53.04	30.56	0.00	69.44	0.75	11.11	90.63	0.0404	Medio	2.062
0054	Cuadrilla de Benítez	208	21.62	51.35	40.54	2.70	35.14	0.75	16.22	93.10	0.0367	Medio	2.069
0106	La Palma Cuata (La Palma)	26	11.11	22.22	100.00	0.00	50.00	0.89	25.00	80.00	0.0303	Medio	2.078
0026	Caja de Agua	668	22.48	44.70	39.84	2.44	67.48	0.62	20.33	85.71	0.0168	Medio	2.108
0033	Cañadas de Nanchitla San Sebastián (Rincón de San Sebastián)	655	32.18	59.52	36.52	3.48	11.30	0.34	25.22	86.84	0.0151	Medio	2.109
0161		522	27.82	55.28	32.56	2.33	44.19	0.66	12.79	74.29	-0.0460	Medio	2.204
0489	Cerro de la Culebra	77	25.00	52.50	28.57	0.00	100.00	0.49	21.43	60.00	-0.0462	Medio	2.206
0428	Rincón de Vargas	88	31.11	44.44	33.33	6.67	80.80	0.62	33.33	18.18	-0.0500	Medio	2.214
0263	Toma de Agua	190	20.59	63.73	35.90	0.00	33.33	0.72	23.08	63.64	-0.0557	Medio	2.221
0069	El Estanco	785	25.00	54.69	34.59	2.52	43.40	0.55	12.58	78.66	-0.1056	Medio	2.308
0139	Rincón de Arroyanes	45	11.76	47.06	71.43	0.00	0.00	0.67	14.29	100.00	-0.1169	Medio	2.330
0003	San Juan Acatitlán (Acatitlán)	933	21.57	40.80	44.62	1.61	45.16	0.73	31.18	36.57	-0.3004	Medio	2.632
0516	Ojo de Agua	80	26.67	33.33	31.25	0.00	43.75	0.81	50.00	11.11	-0.3930	Medio	2.765
0175	Trojes	671	23.01	49.55	23.26	5.43	24.81	0.59	7.75	64.35	-0.4476	Medio	2.833
0121	Los Pinzones	130	25.00	48.61	56.52	0.00	21.74	0.66	13.04	0.00	-0.6783	Medio	3.182
0129	Luvianos	8,308	25.63	51.39	4.97	1.23	17.29	0.45	5.48	54.14	-0.7140	Medio	3.239
0327	Arroyo Seco	84	9.43	32.08	36.71	0.00	14.29	1.02	50.00	0.00	-0.7316	Medio	3.271
0476	Suárez	13	0.00	25.00	0.00	0.00	100.00	0.12	0.00	59.15	-1.2737	Bajo	4.010

DISTRIBUCION DE LA POBLACION POR GRUPO DE EDAD Y SEXO
Distribución de la población según edad y sexo, 2005
Municipio de Luvianos, México.

	MUJERES	%	HOMBRES	%	TOTAL	%
-1 AÑO	334	1.85	315	1.85	649	1.85
1-4	1777	9.86	1680	9.86	3457	9.86
5-9	2160	11.9	2042	11.99	2160	6.16
10-14	2102	11.6	1987	11.66	4089	11.67
15-19	2604	14.46	2463	14.46	5067	14.46
20-24	1308	7.26	1236	7.25	2544	7.26
25-29	1587	8.81	1501	8.81	3088	8.81
30-34	1530	8.49	1446	8.49	2976	8.49
35-39	969	5.38	916	5.37	1885	5.38
40-44	773	4.29	731	4.29	1504	4.29
45-49	579	3.21	548	3.21	1127	3.21
50-54	776	4.30	733	4.30	1509	4.30
55-59	454	2.52	430	2.52	884	2.52
60-64	278	1.54	263	1.54	541	1.54
65-69	437	2.42	414	2.43	851	2.42
70-74	50	0.27	48	0.28	98	0.27
75-79	167	0.92	158	0.92	325	0.92
80-84	102	0.56	96	0.56	198	0.56
85-MAS	21	0.11	20	0.11	41	0.11
TOTAL	18008	100	17027	100	35,035	100

La población total del Municipio de Luvianos es de 35,035 habitantes, de los cuales 18,008 son mujeres y 17,017 son hombres, Teniendo un % del 51.4% de mujeres y el 48.6% de hombres. Fuente: De acuerdo al 2° conteo de población, 2005, INEGI.

DISTRIBUCION DE LA POBLACION POR SU UBICACION URBANA Y RURAL

Total	35,035
Urbana	9,984
Rural	26,051

La zona urbana del Municipio de Luvianos ocupa el 28.49% de la población existente. Fuente: De acuerdo al 2° conteo de población, INEGI.

**Estructura de la Población por grupos quinquenales de edad y sexo, 2005
Municipio de Luvianos, México**

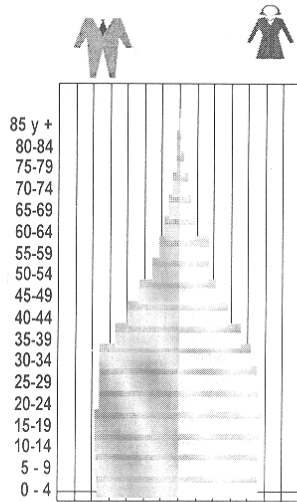

La pirámide de Población muestra una característica especial, en la cual vemos que la mayor población la componen los grupos de 15-49 años con un 64.74% y menores de 5 años tenemos el 11.71% y el resto de 5.74% corresponde al grupo mayor de 60 años. Si bien la forma de la pirámide en este momento es de cono, en algunos años se invertirá, esta situación por la transición de edades.

LA VIVIENDA Y SUS CARACTERISTICAS A NIVEL MUNICIPAL

	VIVIENDAS	AGUA INTRADOMICILIARIA	ELECTRICIDAD	INSTALACION SANITARIA	PROMEDIO DE HABITANTES POR VIVIENDA	PROMEDIO DE OCUPANTES POR CUARTO
No.	5,759	3,174	3,496	1,869 C/DRENAJE 32.4%	5	3
				1,739 FOSA SEPTICA 30.1%		
%		55.11%	60.7%	62.6%		

Como se muestra en el cuadro anterior, las casas son en su mayoría de adobe y constan de una recámara, cocina y un pequeño patio, principalmente en la zona rural, en relación al agua intra domiciliaria, las tomas son con manguera y se extrae de los pozos artesanales los cuales ya no producen el agua suficiente para las necesidades básicas de la familia, lo que a derivado en llevar agua desde la cabecera municipal a las localidades en pipas lo que ocasiona grandes gastos en gasolina y reparación de vehículos.

ESCOLARIDAD

Número de alumnos, escuelas y maestros, inscritos por nivel escolar

ANALFABETISMO EN MAYORES DE 15 AÑOS

Existen en el Municipio 9,497 alumnos adscritos en Escuelas Oficiales con un

porcentaje del 27%.

15 y +	14,647	49%	
Alfabetos	10,471		35%
Analfabetas	4,158	14%	
No especificado	18	0.069%	

Fuente: Supervisiones Escolares del Mpio. Luvianos, 2007.

Grado escolar	ESCUELAS	ALUMNOS	PROFESORES
Educación Preescolar	19	551	34
Educación Primaria	63	5,194	352
Educación Secundaria Oficial	4	583	60
Tele-secundarias	20	1,051	72
FEDERALES			
Primarias	6	494	24
Secundaria Técnica	1	247	32
MEDIO SUPERIOR			
C. B. T. A.	1	602	42
Preparatoria	4	316	32
CONAFE			
Jardín de Niños	55	109	55

Primarias	40	258	40
Tele-secundarias	9	92	9
TOTAL	222	8,497	752

1.A.2. DESCRIPCIÓN DE LA SITUACIÓN DEL ENTORNO MUNICIPAL POR PROYECTO.

Dentro de las acciones que el Sistema Municipal para el Desarrollo Integral de la Familia emprende se encuentra primordialmente brindar apoyo a la población vulnerable ante los fenómenos sociales dentro del territorio municipal, siendo aquellos que no cuentan con seguridad social y por lo general son los más desprotegidos, tales como; madres solteras, menores en edad escolar, desamparados, adultos mayores y personas con capacidades diferentes; por lo tanto, a continuación se describe cualitativa y cuantitativamente la situación de cada uno de los 17 proyectos, considerando la estructura programática municipal de los Sistemas DIF del Estado de México, con el fin de dar base a los elementos presentes y poder determinar las acciones a seguir.

Desarrollo integral de la Familia

Siendo la familia la base de la cual surge el bienestar personal y colectivo, el Sistema Municipal DIF a través de sus diferentes áreas alienta a la población a fomentar y preservar los valores que contribuyen al desarrollo integral de las familias y sus principios, llevando a cabo prácticas de igualdad, seguridad, respeto, prevención, rehabilitación e información. Con la finalidad de seguir fortaleciendo a la familia Luvianense como pilar de una mejor sociedad.



HOGARES DEL MUNICIPIO DE LUVIANOS Y SUS CARACTERISTICAS
Luvianos, cuenta con una población de 35,035 habitantes.

SEXO	No. DE HOGARES	CLASE DE HOGAR			
		NUCLEARES	AMPLIADOS	NO ESPECIFICADOS	NO FAMILIARES Y NO ESPECIFICADOS
HOMBRES	4,400	3,351	808	28	213
MUJERES	1,295	672	374	--	247
TOTAL	5,695	4,023	1,182	28	460

INTEGRANTES	TAMAÑO DEL HOGAR CON INTEGRANTES								
	1	2	3	4	5	6	7	8	9 Y MAS
HOMBRES	206	617	581	628	661	579	376	273	479
MUJERES	232	204	198	177	137	138	82	51	76
TOTAL	438	821	779	805	798	717	458	324	555

Para lograr una integración familiar y con apoyo del personal médico adscrito al organismo se realizan platicas sobre integración familiar dentro de las cuales se dan a conocer los deberes y obligaciones de los padres e hijos, ya que si éstos se concientizan será más fácil lograr un núcleo familiar en armonía.

Además es necesaria la construcción integral del nuevo edificio del Sistema dif Municipal, para otorgar una buena prestación del servicio y atención al público, por que no se cuentan con las instalaciones adecuadas para ello, ya que el personal responsable de programas, no tiene un espacio para realizar sus actividades, ni se tiene un área para llevar a cabo las capacitaciones y manualidades con los abuelitos de los Clubes y las oficinas para la Presidencia, dirección y Tesorería, porque las existentes se tienen que compartir con los demás programas y se pierde la privacidad para atender las demandas de la población.

ESTADO CIVIL DE LAS PERSONAS

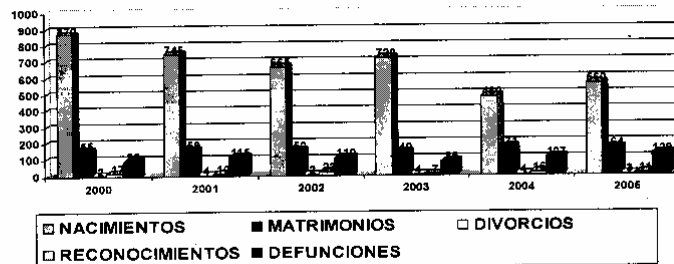

Fuente: Oficialía del Registro Civil de Luvianos, México.

Total de nacimientos en el quinquenio: 3,340
Total de matrimonios en el quinquenio: 939
Total de divorcios en el quinquenio: 19
Total de reconocimientos en el quinquenio: 84
Total de defunciones en el quinquenio: 720

Nacimientos: Si se toma como indicador el año 2000, paulatinamente ha venido disminuyendo la cantidad de nacimientos en estos últimos 5 años, con un porcentaje del 15.63%.

Matrimonios: No así en este rubro, ya que en los últimos 2 años, se ha tenido mayor número de estos, debido a que la población juvenil también ha venido creciendo.

Divorcios: Su comportamiento se ha mantenido en promedio de 3 divorcios por año.

Reconocimientos: Se ha mantenido en promedio 16 reconocimientos por año, lo que nos indica que no hay una gran variación.

Defunciones: En cuanto a los decesos la mayor parte han sido de personas de la 3a. Edad, debido a diversas causas como son enfermedades crónico degenerativas y enfermedades propias de la edad.

Atención a víctimas por maltrato y abuso.

Preservar la integridad de la niñez es de vital importancia ya que representa el futuro de nuestro municipio y de nuestra sociedad en general, por esta razón el Sistema Municipal DIF tiene como reto enfrentar la problemática que pone en riesgo el pleno desarrollo de los grupos mas vulnerables como son: menores, discapacitados, ancianos, mujeres y hombres que hayan sido víctimas de maltrato tanto físico como emocional, abandono y explotación; brindando protección y asesoría a través de un grupo de profesionales en el área médica, psicológica, jurídica y social.

DENUNCIAS ANTE EL JUEZ CONCILIADOR EN ESTA ADMINISTRACION POR MALTRATO FAMILIAR:

NIÑOS: 50

MUJERES: 100

HOMBRES: 20

VIOLACIONES EN NIÑOS MENORES DE 10 AÑOS: 2

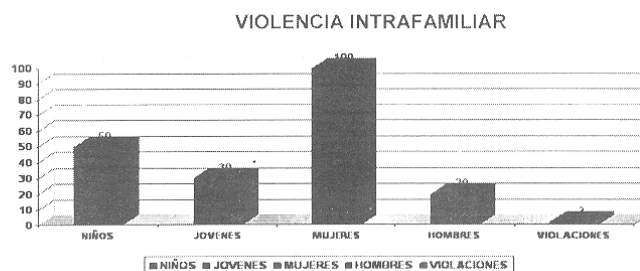

FUENTE: Datos proporcionados por la oficialía mediadora, conciliadora y calificadora municipal y Procurador de la Defensa de la Familia.

Si consideramos como indicador a grupos de edad y género que reciben con mayor frecuencia maltrato intrafamiliar, se observa en la presente grafica, que es más la incidencia en primer lugar en la mujer, en segundo lugar los niños, en tercer lugar los jóvenes, lo que refleja la disfunción dentro de este núcleo, lo que nos compromete a vigilar, capacitar y orientar a todos los sectores de la población y principalmente a las madres de familia sobre las consecuencias que se pueden desencadenar principalmente en el aspecto psicológico y legal.

Servicios Jurídico Asistenciales a la familia.

La violencia no es un problema de status social, sin embargo la falta de recursos es un factor que no permite a las familias acercarse a instituciones que puedan brindarles atención y orientación así como la asistencia jurídica que requieran, por ello el Sistema para el Desarrollo Integral de la Familia busca a través de sus dependencias brindar esa atención integral a las familias de escasos recursos que enfrentan esta problemática.

La principal finalidad de este proyecto es proporcionar atención jurídica asistencial al menor en estado de vulnerabilidad y a familias de escasos recursos, con el propósito de garantizar el respeto de sus derechos, instrumentando y promoviendo **Servicios Jurídico Asistenciales a la familia.**



La violencia no es un problema de status social, sin embargo la falta de recursos es un factor que no permite a las familias acercarse a instituciones que puedan brindarles atención y orientación así como la asistencia jurídica que requieran, por ello el Sistema para el Desarrollo Integral de la Familia busca a través de sus dependencias brindar esa atención integral a las familias de escasos recursos que enfrentan esta problemática.

La principal finalidad de este proyecto es proporcionar atención jurídica asistencial al menor en estado de vulnerabilidad y a familias de escasos recursos, con el propósito de garantizar el respeto de sus derechos, instrumentando y promoviendo programas prácticos que contribuyan a la integración familiar.

La Procuraduría de la Defensa del Menor y la familia del Sistema para el Desarrollo Integral de la Familia veía por la protección y tutela de los derechos de las niñas, niños y adolescentes en estado de abandono u orfandad y/o extravío, así como el asesoramiento y patrocinio de juicios a familias de escasos recursos, personas con capacidades diferentes y adultos mayores.

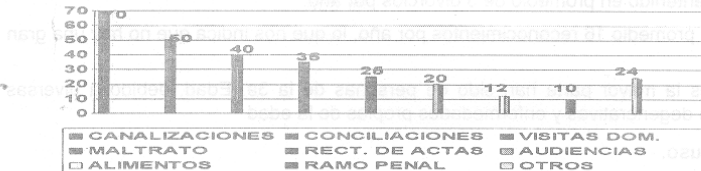

Prevención de alcoholismo y fármaco dependencia.

El alcohol y las drogas son factores considerados como un desencadenamiento o enfermedad que a simple vista no pareciera un problema grave, pero que al paso del tiempo deja visualizar sus consecuencias con problemas emocionales, físicos, familiares y sociales, por lo que la finalidad primordial de este apartado comprende la realización de actividades educativo-preventivas sobre el alcoholismo, tabaquismo y fármaco dependencia en la población de riesgo, dirigidas a grupos como padres de familia, maestros, alumnos y población abierta, tratando de incidir en las causas individuales, familiares y sociales a través de las gestiones y acciones específicas del sistema Municipal del DIF; por lo que con el personal médico adscrito al Sistema para el Desarrollo Integral de la Familia de Luvianos se llevan a cabo tres pláticas mensuales en las comunidades con mayor población como son: Acatitlán, El Estanco y el Centro de Bachillerato Técnico Agropecuario ubicado en la Cabecera Municipal, así mismo en coordinación con el Director del Centro de Rehabilitación de Alcohólicos Anónimos y el Director de la Escuela Técnica No. 27 se llevan a cabo pláticas de Drogadicción las cuales permiten a la población conocer los peligros a los que se enfrentan los que caen en este problema y así prevenir a dicha población.

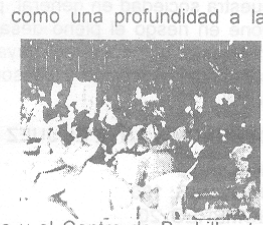

Orientación y atención psicológica a la familia

El entorno social, la falta de orientación y comunicación en las familias, son factores que ponen en riesgo el desarrollo armónico y la estabilidad emocional de los integrantes, derivando en conductas agresiva, intolerantes, cambios en el estado de ánimo y depresión.

Propiciar los cambios de actitud y la autorreflexión contribuye a la desaparición de los trastornos emocionales y conductuales, fortalece los lazos familiares y ayuda a que las familias tengan mejores proyectos de vida.

El SMDIF proporciona orientación y atención Psicológica a las familias afectadas que así lo requieren, respecto a éstas áreas se tiene programado otorgar asesorías con grupos profesionales para prevenir de alguna manera a las familias de los problemas psicológicos que presenten, así como llevar a cabo gestiones ante las dependencias correspondientes y canalizar a dichas dependencias a las personas que lo requieran.



Según datos de la Organización Mundial de la Salud (OMS) 1 de cada 4 (25%) personas en el mundo puede padecer algún trastorno mental en algún momento de su vida, en México el índice es de 28.6% y en el Estado de México del 28.4%. Como no hay investigación en este rubro en nuestro municipio, podemos retomar la tendencia estatal y podemos considerar que nuestro municipio tendría el 1.284%, habitantes que podrían padecer trastorno mental en algún momento de su vida.

Servicios para el desarrollo comunitario

Para lograr el desarrollo de las familias y comunidades rurales y de escasos recursos, debemos impulsar y apoyar el desarrollo de los individuos proporcionando orientación y conocimiento que contribuyan a mejorar su calidad de vida, su economía y esparcimiento; fomentando en las familias y sus integrantes la responsabilidad, bondad, honestidad y respeto.

El objetivo primordial es impulsar y fomentar la participación activa de las familias rurales en el proceso de autogestión de los servicios de educación, salud y vivienda.

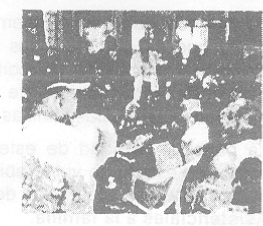

Otra de las acciones que se realizan dentro de este proyecto, son las gestiones que se llevan a cabo ante organismos públicos y privados para obtener donaciones que permitan satisfacer las demandas de la población y grupos de personas más vulnerables.

Es importante destacar, que a través del Programa de Horta-DIF, se espera crear la cultura de los huertos familiares que les permita obtener legumbres para su consumo y por que no, también su venta, así como obtener paquetes de pollo, peces para estanques, Codorniz y soya, que contienen un alto grado nutritivo.

Se pretende crear espacios de alimentación abierta para los adultos mayores en las localidades de Cruz de Clavos, El Campanario, Ciprianes, Rancho Viejo y el Hilamache, donde se carece de lo más elemental, que es la comida.

No.	ACCIÓN PROGRAMADA	E	F	M	A	M	J	J	A	S	O	N	D	TOTAL
1	DISTRIBUCIÓN DE PAQUETES	50	50	25	25	25	25	300	300	200	200	50	50	1400
2	CENTROS DE ENSEÑANZA	1	1	0	0	0	1	1	3	1	1	1	0	10
3	FAMILIAS CAPACITADAS	20	20	0	0	0	10	70	100	80	80	20	20	420
4	HUERTOS FAMILIARES	10	25	10	10	10	10	100	80	70	70	15	10	420
5	PRODUCCIÓN DE VERDURA (K. P. M.)	0	100	50	20	20	10	100	1000	1000	1200	500	500	4000
6	PRODUCCIÓN DE PLÁNTULA	0	200	200	100	500	600	600	600	600	600	500	500	5000
7	PROYECTOS PRODUCTIVOS	0	0	0	0	0	0	0	19	0	0	0	0	19
8	PROYECTOS DE HUERTO COMUNITARIO	0	0	0	0	0	0	0	4	0	0	0	0	4
9	REVISIÓN DE HUERTOS FAMILIARES	10	20	40	50	20	20	20	50	100	50	20	20	420

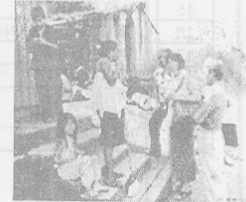

No.	COMUNIDADES PROGRAMADAS DE HORTADIF									
		1	2	3	4	5	6	7	8	9
1	RINCÓN DE RODRÍGUEZ	50	1	20	25	100	200			20
2	EL SAUZ	50	1	20	25	100	200			20
3	ARROYO SECO	50	1	20	25	2000	3000			20
4	VALLECITOS	50	1	20	25	100	100			20
5	CAÑADAS	50	1	25	25	50	50			25
6	PALO GORDO	50	1	30	30	200	100			30
7	HERMILTEPEC	50	1	40	30	200	100			40
8	EL NARANJO	50	1	20	30	200	200			20
9	LUVIANOS	300	1	200	180	1000	1000			200
10	SAN SEBASTIAN	50	1	25	25	50	50			25
		750								
	POBLACION ABIERTA	650								
	TOTAL	1400	10	420	420	4000	5000	19	4	420

PROGRAMA		COMUNIDAD		NO. BENEFICIARIOS				PERIODO	
NUTRIFAM				830				01 de enero al 31 de Diciembre del 2007	
NO.	COMUNIDAD	TIPO DE COMUNIDAD	NUM. DE FAMILIAS	NUMERO VULNERABILIDAD FAMILIAR					
				EMB	P. LACT	MENORES 5 AÑOS	CAP. DIF.	ADULTO MAYOR	ENFERMO CRONICO
1	CAJA DE AGUA	RURAL	50	3	6	47	7	20	2
2	CERRO DE CASTELANES	RURAL	22	4	4	29	1	2	3
3	SAN SEBASTIAN	RURAL	27	3	6	35	4	10	1
4	PIE DE LA LOMA	RURAL	8	0	1	8	0	5	1
5	LOS HORMIGUEROS	RURAL	15	1	2	7	2	16	2
6	RINCÓN DE RODRIGUEZ	RURAL	57	5	6	45	8	25	2

7	EL PUEBLITO	RURAL	48	3	4	61	8	5	2
8	SANTA ROSA E.G.	RURAL	55	4	5	50	4	21	5
9	EL SAUZ PALO GORDO	RURAL	71	4	2	64	11	28	3
10	MESA DE NIETOS	RURAL	28	1	0	20	5	22	0
11	HILAMACHE	RURAL	37	0	4	40	6	10	3
12	CERRO DEL VENADO	RURAL	46	4	4	31	5	24	7
13	ESTANCIA DE NANCHITITLA	RURAL	18	2	1	23	0	0	1
14	ARRAYANES VERDES	URBANA	7	2	3	8	1	0	0
15	PALO GORDO	RURAL	46	5	5	29	11	22	0
16	LAZARO CARDENAS	URBANA	49	3	7	49	5	16	7
17	SAN ANTONIO	RURAL	47	1	4	36	4	22	4
18	LUVIANOS	URBANA	197	0	0	0	6	227	0
19	POTRERO DE PALMARILLOS	RURAL	1	0	0	0	3	0	0
20	LA CANDELARIA	RURAL	1	0	0	2	1	0	0
TOTAL:			830	45	64	584	92	473	42

Apoyo a la salud

La salud es un factor vital dentro de la asistencia social, por ello el Sistema para el Desarrollo Integral de la Familia desarrolla programas encaminados a brindar atención médica y dental a las personas de escasos recursos, así como acercar dichos servicios a ciertos sectores de la sociedad, a quienes por su condición económica no permite acercarse a las instituciones de atención médica.

A pesar del esfuerzo que realiza el estado por aumentar la cobertura y calidad de los servicios de salud existe un rezago importante en el municipio y sobre todo en las zonas rurales en las que las condiciones en que vive la gente propicia en mayor grado las enfermedades e infecciones, que en ocasiones, por falta de atención médica se encuentran en peligro de perder la vida.

La demanda en el sector salud no sólo es de ampliar la infraestructura médica municipal, sino también brindar servicios de calidad que satisfagan las necesidades y demandas de la población, por ello es importante optimizar recursos y distribuir de manera equitativa los beneficios que nos permita elevar su nivel.

Actualmente el SMDIF de Luvianos con la compra de medicamento a los laboratorios con recursos propios y la recaudación de medicamentos en el evento " El kilómetro del Medicamento", se apoyó a 200 personas de escasos recursos económicos que lo requerían, esto se pudo lograr gracias a la disposición y al apoyo del H. Ayuntamiento.

COBERTURA EN SALUD

Para la atención Médico-asistencial de la población en el Municipio de Luvianos, se desglosa de la siguiente forma:

DERECHOHABIENTES POR INSTITUCION

INSTITUCION	SEGO-POP	ISSSTE	IMSS	PEMEX	INST. PUBLICA.	INST. PRIVADA	NO ESPECIFICADO	NO DERECHOHABIENTE
TOTAL	8,435	278	3	10	10,070	298	932	16,913

TOTAL GENERAL: 36,939 HABITANTES.

Fuente: Simbad: 2° sondeo de población año 2005. INEGI

En el Municipio de Luvianos se cuenta con 11 unidades médicas, 3 brigadas médicas itinerantes y un Centro de Salud Concentrado (ISEM), 1 Consultorio DIF, 1 consultorio del ISSEMYM, 8 médicos particulares y para la atención Médica especializada, se refieren los pacientes al Hospital general de Tejupilco, debiendo mencionar al respecto, que es insuficiente por la gran demanda que tiene dicho hospital, por lo que los enfermos en muchas ocasiones llegan a clínicas privadas, donde la atención es muy costosa y la gente no tiene los recursos para pagar. Por lo que es necesario contar con las especialidades básicas para brindar una mejor atención médica.



CLINICA/HOSPITAL	DOMICILIO	CONSULTA EXTERNA Y HOSPITALIZACION DE URGENCIAS	Dr. J. Guadalupe González Guarneros	COORD. MPAL., DIRECTOR, 8 MÉDICOS, 16 ENFERMERAS
CSRC/CON HOSP. LUVIANOS	BENITO CANALES S/N. LUVIANOS	CONSULTA EXTERNA Y HOSPITALIZACION DE URGENCIAS	Dr. Jesús Hernández Mondragón	MÉDICO Y ENFERMERA
CSRD PALO GORDO	DOM. CON. PALO GORDO	CONSULTA EXTERNA Y HOSPITALIZACION DE URGENCIAS	Dr. Gerardo González Rojas	MÉDICO Y ENFERMERA
CSRD CAÑADAS DE NANCH.	DOM. CON. CAÑADAS DE NANCH	CONSULTA EXTERNA Y HOSPITALIZACION DE URGENCIAS	Dra. Minerva Arriaga Ortiz Fabiola Flores Nájera	MEDICO, MPSS Y ENFERMERA
CSRD. EL REPARO	DOM. CON. EL REPARO	CONSULTA EXTERNA Y HOSPITALIZACION DE URGENCIAS	Jesús Hernández Serrano	MÉDICO Y ENFERMERA
U. MOVIL EL RODEO	ITINERANTE	CONSULTA EXTERNA Y HOSPITALIZACION DE URGENCIAS	Dr. José Luis Regalado Hernández	MÉDICO Y ENFERMERA
CSRD VALLECITOS DE C.	DOM. CON. VALLECITOS DE COA.	CONSULTA EXTERNA Y HOSPITALIZACION DE URGENCIAS	Dr. Aurelio Jiménez Sánchez	MÉDICO Y ENFERMERA
BRIGADA MOVIL CRUZ DE CLAVOS	ITINERANTE	CONSULTA EXTERNA Y HOSPITALIZACION DE URGENCIAS	Dr. Ángel Zúñiga Archundia	MÉDICO Y ENFERMERA
CSRD HERMILTEPEC	DOM. CON. HERMILTEPEC	CONSULTA EXTERNA Y HOSPITALIZACION DE URGENCIAS	Luz Jiménez Aguilar Hernández	MPSS Y ENFERMERA
BRIGADA A PIE PIEDRA GDE.	ITINERANTE	CONSULTA EXTERNA Y HOSPITALIZACION DE URGENCIAS	Dr. Lorenzo Romero Albarrán	MÉDICO Y ENFERMERA
CSRD RANCHO VIEJO	DOM. CON. RANCHO VIEJO	CONSULTA EXTERNA Y HOSPITALIZACION DE URGENCIAS	Dr. Gerardo Soler Moreno	MÉDICO Y ENFERMERA
CSRD SANTA CRUZ	DOM. CON. SANTA CRUZ	CONSULTA EXTERNA Y HOSPITALIZACION DE URGENCIAS	VACANTE	ENFERMERA
CSRD ACATITLAN	DOM. CON ACATITLAN	CONSULTA EXTERNA Y HOSPITALIZACION DE URGENCIAS	Norma Reyes Fermin y Diana Zárate	2 MPSS, Y ENFERMERA
CSRD CAJA DE AGUA	DOM. CON. CAJA DE AGUA	CONSULTA EXTERNA Y HOSPITALIZACION DE URGENCIAS	MONICA ORTEGA CONTRERAS	MPSS Y 2 ENFERMERAS
CSRD TROJES	DOM. CON. TROJES	CONSULTA EXTERNA Y HOSPITALIZACION DE URGENCIAS	Elizabeth Tomás Rojo	MÉDICO Y ENFERMERA
SMDIF LUVIANOS	BUGAMBILIAS S/N. LUVIANOS	CONSULTA EXTERNA	Dr. Francisco Hinojosa Mendoza	MEDICO
ISSEMYM LUVIANOS	C. DE LOS DEPORTES S/N. LUVIANOS	CONSULTA EXTERNA		MEDICO
MEDICOS PARTICULARES		CONSULTA EXTERNA		8 MEDICOS Y 8 CONSULTORIOS
TOTAL	25			28 MEDICOS, 5 MPSS Y 31 ENF.

Atención a menores en situación extraordinaria

La pobreza extrema, la expulsión y abandono del núcleo familiar, así como el entorno social que no les permite satisfacer sus necesidades mínimas de desarrollo provoca que los menores vean en la calle la oportunidad para obtener alguna remuneración y cubrir algunas de esas necesidades e incluso, en algunos casos, contribuir al gasto familiar; sin embargo la situación de estos menores los vuelve más vulnerables a la explotación y adicción al alcoholismo y drogadicción.

Según el Programa Nacional de Desarrollo Social 2001-2006, a nivel nacional, aproximadamente el 8% de niños entre 12 y 14 años de edad trabajan y casi el 80% de estos niños pertenecen a hogares de menores ingresos.

Disminuir y erradicar el trabajo infantil en la calle no sólo es tarea del gobierno, si no también de la sociedad ya que estos niños y niñas tan sólo por su aspecto son ignorados, discriminados y rechazados dentro de esta misma sociedad; por tal razón el Sistema para el Desarrollo Integral de la Familia comprometido en atender este sector pretende realizar acciones para mejorar la calidad de vida de los menores ya que estos no deben privarse de vivir plenamente las etapas de su niñez con plenitud.

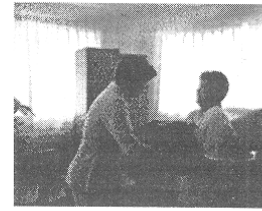

A la fecha se han detectado en la cabecera municipal a 52 niños trabajadores de la calle, a los cuales a través del programa METRUM y con recursos propios, se espera apoyar con despensas, becas y útiles escolares, con la finalidad de que continúen con sus estudios.

Desayunos escolares.

La desnutrición no se genera sólo por no consumir alimento, sino también es producto de la pobreza y de una dieta inadecuada, carente de vitaminas, proteínas y minerales. En la población infantil un factor que propicia desnutrición es el grado de pobreza en el que viven, pues carecen de recursos económicos necesarios que les permita llevar un buen régimen alimenticio; también la falta de vigilancia en la dieta que llevan no permite a los menores contar con el balance adecuado de nutrientes a su organismo. Por lo que la manera en que el Sistema para el Desarrollo Integral de la Familia pueda contribuir a mejorar la nutrición de los menores en edad escolar (de 3 a 12 años de edad) es proporcionando un desayuno o una ración alimenticia completa y balanceada con un alto grado de nutrientes que les permita incrementar su rendimiento físico e intelectual y contribuya a mejorar las condiciones de estatura y peso.

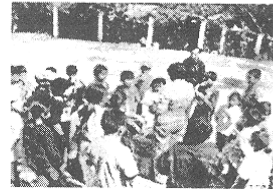

Actualmente el Sistema para el Desarrollo Integral de la Familia del municipio de Luvianos a través del DIFEM, otorga 4324 desayunos diarios en las diferentes escuelas del territorio municipal beneficiando a la misma cantidad de niños menores, lo cual permite que tengan un mayor rendimiento escolar. El SMDIF pretende proporcionar desayunos escolares a todas las escuelas que se encuentran dentro del territorio municipal.

Número de alumnos, escuelas y maestros, inscritos por nivel escolar

Grado escolar	ESCUELAS	ALUMNOS	PROFESORES
Educación Preescolar	19	551	34
Educación Primaria	63	5,194	352
Educación Secundaria Oficial	4	583	60
Tele-secundarias	20	1,051	72
FEDERALES			
Primarias	6	494	24
Secundaria Técnica	1	247	32
MEDIO SUPERIOR			
C.B.T.A.	1	602	42
Preparatoria	4	316	32
CONAFE			
Jardín de Niños	55	109	55
Primarias	40	258	40
Tele-secundarias	9	92	9
TOTAL	222	9,497	752

ANALFABETISMO EN MAYORES DE 15 AÑOS

Existen en el Municipio 9,497 alumnos adscritos en Escuelas Oficiales con un porcentaje del 27%.

15 y +	14,647	49%
Alfabetos	10,471	35%
Analfabetos	4,158	14%
No especificado	18	0.069
%		

Escuelas y alumnos beneficiados con el Programa PRAAME

ESCUELAS ESTATALES	No.	ALUMNOS
Preescolares	19	560
Primarias	60	2,830
total	79	3,390
ESCUELAS FEDERALES	No.	ALUMNOS
Preescolares	37	415
Primarias	28	519
Total	65	934
Total Gral.	144	4,324

Fuente: Supervisiones Escolares del Mpio. Luvianos, 2007.

Alumnos Beneficiados con el programa DEC

No. Escuelas	6
No. Alumnos	574

Atención a personas con capacidades diferentes

A pesar del esfuerzo que realiza la institución para atender a las personas con capacidades diferentes persiste el desconocimiento de los derechos de este grupo social, que sin duda llegan a ser ejemplo de superación y ganas de vivir. La problemática que enfrentan estas personas se acentúan por la insuficiente infraestructura médica y la discriminación, lo que impide su desarrollo integral y una incorporación plena a la vida productiva y demás ámbitos sociales.

La Organización de las Naciones Unidas estima que en el mundo existen alrededor de 600 millones de personas con discapacidad, de los cuales 400 millones están en los países en vías de desarrollo. En América existen aproximadamente 60 millones de personas con discapacidad.

En el municipio de Luvianos tenemos 525 personas discapacitadas captados hasta el momento y con el problema de no contar con un Centro de Rehabilitación para la atención adecuada por lo cual no se les puede brindar el apoyo que merecen; actualmente con el Patronato DIFEM se gestionaron 20 sillas de ruedas, 30 Andaderas, 50 bastones y 2 aparatos auditivos y de este último sabemos que es muy poco en comparación a los 157 casos detectados entre hipoacusia y sordomudos. En segundo lugar se tiene que existen 113 personas con invalidez total y parcial detectados, en tercer lugar Se encuentran los problemas de la vista con 33 casos, como es la ceguera total o parcial, y el resto pertenece a diversos problemas de discapacidad, pero con las gestiones que se llevan a cabo ante distintas dependencias se espera brindar apoyo a todas las personas que sufran alguna discapacidad, ya que la población requiere de atención urgente y nuestro compromiso es ir a todas las localidades donde haya más problemas de discapacidad para referirlos a algún centro de Rehabilitación, sin descuidar a las demás poblaciones. Cabe mencionar que el Sistema Dif de Tejupilco nos apoya con todas las canalizaciones que se han enviado.



LOCALIDADES CON MAYOR NUMERO DE DISCAPACITADOS.

- | | |
|----------------------------|---------------------|
| 1.- Villa de Luvianos | 7.- Hermiltepec |
| 2.- Acatitlán | 8.- Ciprianes |
| 3.- El Campanario | 9.- El Reparó |
| 4.- Rancho Viejo | 10.- Ciprianes |
| 5.- Cañadas de Nanchititla | 11.- Encaja de Agua |
| 6.- El Naranjo | 12.- Caja de Agua |

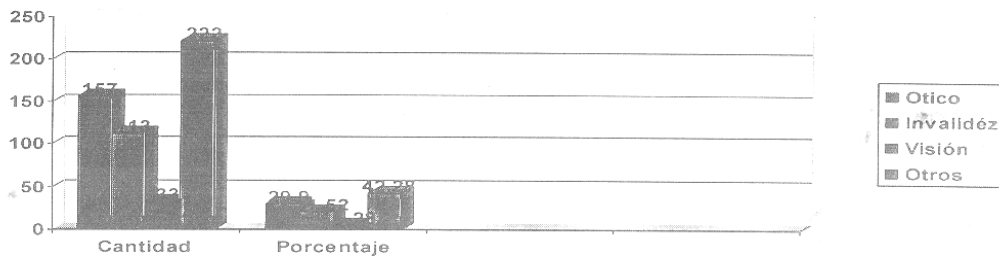

Fuente: ISEM Luvianos, Archivos Dif y Directa.

Apoyo a adultos mayores

La atención a los adultos mayores es una acción prioritaria del SMDIF ya que actualmente se cuenta con 8 clubes dentro de los cuales se busca brindar apoyo moral, físico y psicológico, muchas veces viven sin el apoyo de sus familiares, pues carecen de atención y cuidados propios, ya que este grupo es uno de los más vulnerables y desfavorecidos de nuestra sociedad; es por esto que el SMDIF se preocupa en aplicar los programas y acciones que logren el desarrollo pleno de la gente de la tercera edad otorgando servicios de asistencia médica, asesoría jurídica, nutrición, talleres de esparcimiento y convivencia social. Actualmente se cuenta aproximadamente con una población de 3,109 adultos mayores al 2005, de los cuales se han credencializado 885, se pretende elevar la cantidad a 2500 personas.



Con Los Programas de CAAMGI e INAPAM , se pretende extender el mayor número de credenciales para las personas de la tercera edad que les servirán para pagar a mitad de precio del pasaje de autobuses, viajes a centros recreativos dentro de nuestro Estado, tramitar el apoyo de Bastones, Leche en polvo, Andaderas, Sillas de Ruedas, carriolas para niños discapacitados, Revisión y atención de la vista a bajo costo, realizando 2 campañas anuales y demás recursos que se puedan traer para su beneficio y crear espacios de alimentación abierta para los adultos mayores.



Con recursos propios otorgando 55 despensas mensuales a aquellas personas que se encuentran en estado de abandono e indefensión y que no cuentan con ningún tipo de ayuda.

Y Con el Programa de NUTRIFAM, se están beneficiando con despensas a 473 Adultos Mayores, incluyendo a los que están inscritos en los 8 clubes existentes en el SMDIF, de los Programas de CAAMGI e INAPAM que no otorgan este beneficio.

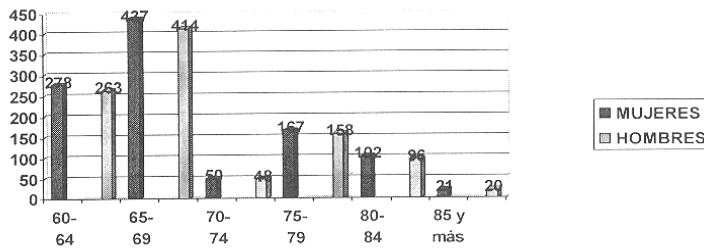

Atención a la mujer y perspectiva de género

Siendo la mujer parte fundamental en el núcleo familiar y desarrollo de la familia y sociedad, por ello es importante que se incorpore la perspectiva de género para detectar las necesidades y capacidades tanto de los hombres como de las mujeres, para poder llegar a una igualdad de género, que permita a las mujeres un desarrollo equitativo, justo y digno, para poder lograrlo es importante considerar que se debe comenzar a inculcar con información cultural a fin de tener un panorama más amplio sobre los derechos, obligaciones y valores que permita una adecuada toma de decisiones de manera independiente y/o bien tener presente que entre el hombre y la mujer debe existir una igualdad.

En el municipio de Luvianos se carece de cultura con respecto a los derechos de las mujeres, ya que se ve sometida al abuso por parte de su pareja lo que provoca que viva con problemas psicológicos severos.



En referencia a este problema el Sistema para el Desarrollo Integral de la Familia programa pláticas y orienta sobre temas que son importantes para la mujer y mejorar su autoestima, cuya finalidad es involucrarlas en el auto cuidado de la salud tanto física como mental, que se valoren como mujeres y madres, los temas de mayor interés son: de control de Embarazo, Parto y Puerperio, Planificación Familiar, Cáncer Cérvico uterino y Mamario, Violencia intrafamiliar , Equidad de Género, se les informa a las mujeres lo importante que son y que sin ellas la sociedad no podría ser sociedad, cada mujer tiene derecho sobre si misma y que nadie puede atentar contra su integridad por que son el lazo de unión dentro del núcleo familiar.

MADRES ADOLESCENTES DE 12 A 19 AÑOS DE EDAD

Población femenina de 12 y más años
 Edad : De 12 a 19 años
 Hijos sobrevivientes : Total



	12 a 14 años	15 a 19 años	Total
Luvianos	74	237	311

Fuente: Censo de población y vivienda 2005.

El municipio de Luvianos, cuenta con una población femenil aproximada de 18,008 personas, de la población general que es de 35,035 habitantes, lo que equivale al 51.4 %, que varía de acuerdo a los grupos de edad, siendo las de mayor número entre 1 año de edad hasta los 34 años, posteriormente va en decremento, como se muestra en la siguiente gráfica.

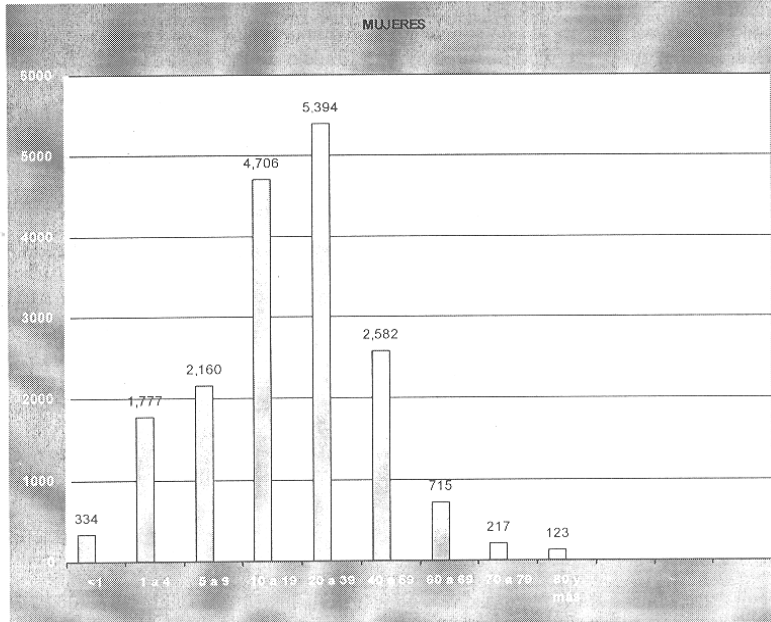

Atención a la juventud

Indiscutiblemente la adolescencia es una época de cambios que trae consigo, cambios físicos y emocionales, es la transformación de niño a adulto que sin duda necesita la dirección y vigilancia de la familia, escuela y sociedad.

El objetivo primordial del SMDIF en este rubro es atender las demandas de los jóvenes en materia de desempleo, salud, recreación, cultura y actividades físicas, así como también la promoción y difusión en materia de adicciones, educación sexual, planificación familiar y salud reproductiva. Por lo que se imparten varias pláticas de drogadicción en las escuelas del territorio municipal impartíendolas en las primarias a los grupos de quinto y sexto grado y en las escuelas secundarias de primer grado a tercero, esto con el fin de difundir información que previene a la población joven de los problemas y riesgos que representan las drogas.

Además se tienen otros programas que ayudan a los jóvenes a informarse, por ejemplo de Joven a Joven que atiende a adolescentes y los motiva a expresarse libremente a través de una línea telefónica, confidencial y gratuita.

El Municipio de Luvianos, tiene una población de Adolescentes entre 10 a 19 años de edad de 4,706 Mujeres y 4,450 hombres, siendo un total de 9,156 Adolescentes, lo que representa 26.13 % de la población general. FUENTE: 2° conteo de población INEGI. 2005.

Y tiene una población Juvenil de 20 a 29 años de edad de 2,895 mujeres y 2,737 hombres, siendo un total de 5,632 jóvenes, lo que representa el 10.17%, de la población general. FUENTE: 2° conteo de población INEGI 2005.

Orientación y apoyo para la nutrición y alimentación

Un factor que refleja la marginación de las familias y sujetos en situación de vulnerabilidad es el grado de desnutrición que llegan a presentar, ya que la escasez de recursos y desempleo no les permite tener una alimentación balanceada y la poca información contribuye a la ausencia de hábitos alimenticios y se abusa de la comida chatarra, ya que en las escuelas se vende este tipo de productos.

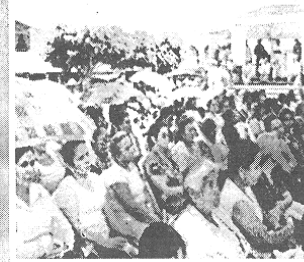

Por eso es tan importante orientar a los niños desde las escuelas, para que se vaya creando conciencia desde temprana edad, las consecuencias que a futuro les puede traer la mala alimentación con las enfermedades cardiovasculares y crónico degenerativas.

El principal objetivo del SMDIF es fomentar la nutrición y producción de alimentos de consumo familiar y la capacitación para elevar la nutrición de la familia y el nivel de atención sanitaria en comunidades de difícil acceso, por lo que actualmente en el municipio de Luvianos se trata de desarrollar una cultura de auto consumo ya que por medio de la orientación y capacitación se pueden aprovechar los recursos naturales e insumos de bajo costo que permitan mejorar las condiciones alimenticias y disminuyan la condición de vulnerabilidad de adultos mayores, madres adolescentes, personas con capacidades diferentes y familias en desamparo. Actualmente en el municipio de Luvianos se han otorgado 2,856 despensas por INAPAM, y 1,200 por el SMDIF municipal, lo que refleja que aún se carece de apoyos en relación a la alimentación.



Infraestructura y equipamiento para el desarrollo integral de la familia y la asistencia social.

El inmueble del sistema Dif, esta distribuido de la siguiente forma; una oficina para la presidencia, que es compartida con la tesorera, la oficina de la dirección que es compartida con los responsables de programas, el consultorio Previdif, el consultorio de odontología que es muy pequeño con medio baño, una pequeña sala de espera, donde esta ubicada la secretaria y 2 sanitarios para el público.

Por lo que es indispensable la construcción de un nuevo edificio que tenga espacios suficientes y adecuados para brindar atención a las familias y grupos de población vulnerables, ya que actualmente el SMDIF no cuenta con la infraestructura adecuada, por lo que se pretende con el apoyo del Gobierno y del DIF del estado, habilitar y equipar de manera integral las instalaciones del DIF, que debe tener; oficinas para la presidencia, dirección, tesorería, consultorios de medicina general y odontológica, sala de espera, sanitarios, sala de juntas, un espacio para una unidad de rehabilitación, bodega y un salón de usos múltiples, cabe señalar que es un municipio de reciente creación y requiere mayor atención, por que la población va en aumento.

Es importante señalar que nuestro sistema municipal DIF, tiene carencias importantes como es tener una estancia infantil, para los hijos menores de 5 años de madres trabajadoras.

Además esperamos crear 3 consultorios dentales más, para las localidades cedes que serán: Acatitlán, Cañadas de Nanchititla y Hermiltepec, ya que se pretende cubrir con 3 rutas de acceso importantes a nuestro territorio municipal con atención odontológica y cerca de sus lugares de origen para ahorrarles dinero en pasajes y atención a muy bajo costoso.

Se pretende seguir apoyando con medicamento, hospitalario y pasajes a enfermos, utilitarios (Sillas de Ruedas, Carriolas, Bastones, Andaderas, despensas etc.) a las personas con capacidades diferentes y a personas de la tercera edad, madres solteras con despensas, pañales, esperando contar con el apoyo del DIFEM, las Autoridades Municipales, Estatales y Federales, sectores, organizaciones y población en general, para este propósito.

Por lo pronto el Módulo Previ-Dif, se requiere una maquina de escribir, un Equipo de Cómputo, 2 básculas de pie, 8 Campos Grandes Quirúrgicos, 8 Sábanas, 2 Pinzas de Anillos, Espejos Vaginales desechables, un Esterilizador Eléctrico, 2 Estetoscopios, un Estetoscopio de Pinard, Termómetros Axilares, 2 Sfigmomanómetros, un Estuche de Diagnóstico y una lámpara de chicote.

Nos proponemos comprar un Vehículo de 3.5 toneladas para la entrega de desayunos escolares, ya que el que tenemos, está en muy malas condiciones y representa un riesgo para la integridad física de los trabajadores al transportarlos y el gasto de mantenimiento es muy costoso y además la camioneta Nissan es insuficiente.

Las oficinas del Sistema Dif Municipal requiere el siguiente mobiliario; 3 escritorios, 3 sillas secretariales, 3 archiveros, 2 equipos de Computo para los programas por que los existentes se encuentran en malas condiciones.

Y todas las demás necesidades que vayan surgiendo en el ejercicio de nuestras funciones, que en su momento se irán solicitando y resolviendo.

Apoyo a indigentes y damnificados.

En nuestro municipio, se observan personas en estado de abandono por motivo de que sus familiares se van a los Estados Unidos de América y es difícil que regresen, por eso hay muchas mujeres solas y con hijos que no pueden mantener y se dedican a pedir dinero, comida y ropa para su supervivencia.

Otro de los factores es el Alcoholismo y la Drogadicción, que al no tener dinero para su compra se dedican a deambular por las calles, a robar o pedir dinero, para seguir manteniendo sus adicciones.

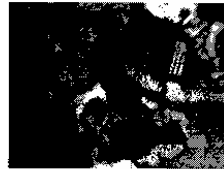

Las condiciones de pobreza y falta de oportunidades en que viven los habitantes de comunidades y la zona urbana los convierte en un grupo de población aún más vulnerable que el resto de la población por las inclemencias del tiempo porque en la época de lluvias, se les mojan sus bienes, ya que los techos son de teja o lámina en malas condiciones y a eventos naturales, como es el calor tan excesivo que fácilmente presentan deshidratación, principalmente los niños y ancianos y que además aunado a ello las enfermedades diarreicas, parasitarias, las infecciones respiratorias agudas y la gran escasez de agua, son factores de preocupación tanto para el Sistema Dif como para el H. Ayuntamiento.

Proporcionar ayuda a personas que sufren daños por algún desastre natural, es un acto humano y de solidaridad, por ello el Sistema para el Desarrollo Integral de la Familia, en la medida de sus posibilidades, promueve y lleva a cabo campañas de prevención, acopio y donación, de medicamento, ropa y canalizaciones para apoyo a la vivienda a nuestras autoridades municipales, entre otras actividades que permiten solidarizarse con la gente que es víctima de eventos fortuitos.

Estancias infantiles.

Actualmente el SMDIF no cuenta con estancias infantiles por lo que se pretende habilitar una, en las actuales instalaciones del DIF, para poder brindar a las madres trabajadoras este apoyo, lo cual permitirá que sus hijos puedan ser resguardados en ésta estancia infantil y ellas puedan integrarse al ámbito laboral y así poder contribuir a la economía familiar y mejorar su calidad de vida.

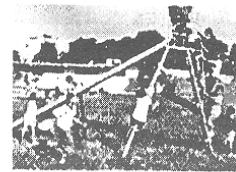

SE TIENE UNA POBLACIÓN INFANTIL DE 0 A 4 AÑOS DE EDAD DE: 2,111 NIÑAS Y 1,995, NIÑOS, LO QUE EQUIVALE A 4,106 NIÑOS, MENORES DE 5 AÑOS, OCUPANDO EL 11.71% DE LA POBLACIÓN GENERAL.. FUENTE: 2º CONTEO DE POBLACIÓN. INEGI, 2005.

DIF
ESTADO DE MÉXICO

Sistema para el Desarrollo Integral de la Familia
Luvianos, Estado de México 2006-2009

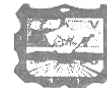



GOBIERNO DEL ESTADO DE MÉXICO



CÉDULA AUTODIAGNÓSTICA PARA EL DIAGNÓSTICO INSTITUCIONAL

El presente instrumento tiene como propósito identificar vacíos técnicos metodológicos y administrativos que cada Sistema Municipal DIF tiene, a fin de determinar las estrategias factibles y pertinentes que les permitan impulsar su Desarrollo Institucional.

Datos Generales del Sistema Municipal DIF

Estado	MEXICO	Municipio	LUVIANOS
Domicilio SMDIF			
CALLE BUGAMBILIAS S/N. COL. ADOLFO LOPEZ MATEOS, LUVIANOS, MEXICO			
Teléfonos 7242520962 Y 7242520675			
Nombre de quien proporcionó los datos			
Cargo	PRESIDENTA	Fecha	14 DE MAYO DEL 2007
Correo electrónico www.difluvianos.gob.mx			

INSTRUCCIONES: Por favor anote la información que se solicita y cuando se requiera marque con una X la (s) respuesta que considere más adecuada.

MARCO Y ESTRUCTURA JURÍDICA

Figura jurídica administrativa a la que pertenece su SMDIF	Unidad Administrativa	Órgano desconcentrado		Organismo descentralizado	Desconozco
Como Sistema Municipal, ¿Qué atribuciones tiene para operar?	Funciones obligaciones capacidad decisión	y sin de	Funciones, obligaciones y ciertas funciones de autoridad	X	Funciones, obligaciones y capacidad para la toma de decisiones
¿Su SMDIF opera de acuerdo a su figura jurídica?	Si X		No	Desconozco	
¿Conoce el documento en el cual se encuentra sustentada la actual naturaleza jurídica de su SMDIF?	X	Si		No	
¿Su SMDIF cuenta con un ejemplar del documento que sustenta su creación?	Si X		No	Desconozco	
En caso de haber modificado su naturaleza jurídica, ¿también cuenta con un ejemplar del documento que sustenta dicho cambio?	Si		No	Desconozco	
¿En qué leyes están sustentadas las acciones asistenciales de su SMDIF?	Federales	Estatales		Municipales	Desconozco
De las siguientes definiciones, señale cuáles se mencionan en la Ley Estatal de Asistencia Social	Si	No		Desconozco	
Objeto			X		
Funciones	X				
Patrimonio	X				
Organización	X				
Coordinación y concertación			X		
De las definiciones anteriores, señala cuáles están actualizadas con la Ley de Asistencia Social (federal) publicada en el 2004	Si	No		Desconozco	

Objeto		X	
Funciones	X		
Patrimonio	X		
Organización	X		
Coordinación y concertación		X	
Señale si existe congruencia entre las definiciones de la Ley Federal con la Ley Estatal	Si	No	Desconozco
Asistencia Social	X		
Población Objetivo	X		
Acciones		X	
¿Su SMDIF ha generado propuestas para impulsar modificaciones en la ley Estatal de Asistencia Social?		Si	No X
¿Se ha modificado la ley Estatal de Asistencia Social a partir de las propuestas de su SMDIF?		Si	No X

ADMINISTRACIÓN

Señale el (los) documentos que norman a su SMDIF para obtener recursos del ayuntamiento	Lineamiento X	Procedimiento	Reglamento	Desconozco
La aplicación de esta normatividad, le ha facilitado la obtención de recursos	Siempre	Casi siempre	Algunas veces X	Casi nunca Nunca
Señale el (los) documento (s) que norman a su SMDIF para obtener recursos del Sistema Estatal	Lineamiento	Procedimiento	Reglamento	Ninguno Desconozco X
La aplicación de esta normatividad estatal, ¿le ha facilitado la obtención de recursos?	Siempre	Casi siempre	Algunas veces X	Casi nunca Nunca
En caso de que su SMDIF obtenga financiamiento de otras fuentes, ¿con qué frecuencia lo recibe?	Permanente	Esporádico		Nunca X
Cuotas de recuperación	X			
Comercialización de productos				
Intereses bancarios				
Rentas de inmuebles				
Donaciones económicas				
Donaciones en especie				
Financiamiento internacional				
Subsidios				
¿Su SMDIF tiene la atribución de extender recibos deducibles de impuestos?				Si No
Señale qué capítulos del Programa Operativo Anual (POA) son considerados por su SMDIF para la planeación de sus acciones				Si No
Capítulo 1000 servicios personales				X
Capítulo 2000 Materiales y suministros				X
Capítulo 3000 Servicios generales				X
Capítulo 5000 Bienes muebles e inmuebles				X
Capítulo 6000 Obras públicas				
¿Conoce con anticipación el monto asignado a su SMDIF para realizar la planeación de sus acciones de acuerdo al mismo?		Si	No	X

Señale quién es responsable del manejo de los recursos en su SMDIF?	Área administrativa	Personal asignado ex profeso	Director (a) del SMDIF	Presidenta del SMDIF X
---	---------------------	------------------------------	------------------------	---------------------------

PLANEACIÓN Y ORGANIZACIÓN

Señale de las siguientes opciones, ¿cuáles forman parte de la estructura de su SMDIF?	Si	No	Desconozco	
Patronato				
Junta de Gobierno	X			
Señale ¿Quiénes integran la estructura de su patronato?	Si	No	Desconozco	
Presidenta	X			
Secretario	X			
Tesorero	X			
Vocales	X			
Coordinador				
Promotor				
Voluntario	X			
De contar con Junta de Gobierno, ¿quiénes la integran?	Funcionarios del ayuntamiento, del SMDIF y representantes de la sociedad civil	Funcionarios del ayuntamiento y del SMDIF X	Funcionarios del ayuntamiento	
¿Cuál es la estructura de su Junta de Gobierno?	Presidente, Secretario, Tesorero y Vocales X	Presidente, Secretario y Tesorero	Presidente y Secretario	
¿Quién preside la Junta de Gobierno?	Funcionario del Sector Salud	Presidente Municipal	Presidenta del SMDIF X	
En la columna A elija la estructura orgánica que corresponda a su SMDIF y señale en las columnas B y C si responde a sus necesidades operativas	A. (X)	B.	C.	
		SI	NO	
Depende de la estructura orgánica municipal				
Presidente, Secretario y Tesorero Junta de Gobierno, Dirección General, Comisario y Patronato	X	X		
Ninguna de las anteriores				
¿En qué documento (s) se establece la estructura organizativa para la operación de su SMDIF?	Manual de Organización	Manual de procedimientos o de operación X	Manual de descripción de puestos	No existen documentos
¿Cuántos programas de los que opera su SMDIF están descritos en su Manual de Procedimientos o de Operación?	Todos X	Casi todos	Sólo la mitad	Menos de la mitad Ninguno
Del total de puestos asignados a su SMDIF ¿cuántos están contemplados en su manual de descripción de Puestos?	Todos	Casi todos X	Sólo la mitad	Menos de la mitad Ninguno
Al inicio de la actual administración su SMDIF, realizó un diagnóstico asistencial municipal para planear y elaborar un plan de trabajo?			Si X	No
De haber contestado si, ¿identifica e incluye los siguientes aspectos de la población?			Si	No
Problemas, carencias o necesidades principales			X	

Causas que originan los problemas, carencias o necesidades principales	X		
Ubicación de sectores o grupos afectados	X		
Acciones previas realizadas por la población para resolver la problemática			X
Disposición de la población para participar en la solución de la problemática	X		
Recursos humanos, económicos, materiales y culturales disponibles para atender la problemática existente	X		
Derivado del diagnóstico asistencial municipal se operan programas específicos para atender las problemáticas locales	S XI		No
De los siguientes grupos vulnerables o en riesgo, en la columna A marque cuáles identifica en su municipio y en las columnas B y C señale si existen programas específicos para cada uno de ellos	A (X)	B	C
		SI	NO
Menores en situación de riesgo (por desnutrición, abuso sexual, abandono, explotación, en situación de calle, trabajadores, migrantes, etcétera)		X	
Mujeres gestantes, lactando o en situación de riesgo (por maltrato, abandono, explotación, etcétera)		X	
Indígenas en condiciones de vulnerabilidad			
Migrantes		X	
Adultos mayores en desamparo, incapacidad, marginación o maltrato		X	
Dependientes de personas privadas de su libertad o enfermos terminales		X	
Víctimas de la comisión de delitos		X	
Indigentes		X	
Alcohólicos o fármaco dependientes		X	
Personas afectadas por desastres naturales		X	
En caso de que su SMDIF obtenga apoyo para realizar sus acciones asistenciales, ¿con qué frecuencia lo recibe?	Permanente	Esporádico	Nunca
Voluntariado SMDIF			X
Prestadores de servicio social	X		
Voluntarios de la comunidad en general			X

OPERACIÓN DE PROGRAMAS

En la columna A marque con X los programas institucionales que tiene operando su SMDIF, en las columnas B, C, D identifique el (los) documento (s) que norman su operación	A (X)	B Lineamiento	C Procedimiento	D Reglamento
Prevención de la discapacidad		X		
Atención a personas con discapacidad		X		
Ampliación de la capacidad instalada		X		
Desayunos escolares		X		
Atención a menores de 5 años en riesgo, no escolarizados		X		
Atención a menores fronterizos				
Prevención, atención y erradicación de la explotación sexual comercial infantil				X

Centros Asistenciales de Desarrollo Infantil (CADi)		X		
Centros de Asistencia Infantil Comunitaria (CAIC)			X	
Prevención y atención integral de embarazo en adolescentes (PAIDEA)		X		
Prevención de Riesgos Psicosociales (PREVERP)		X		
Promoción y difusión de los Derechos de la Niñez		X		
Atención a la Salud del Niño		X		
Prevención y Atención a niñas, niños y jóvenes en situación de calle "De la calle a la Vida"		X		
Programa de atención, desaliento y erradicación del trabajo infantil urbano marginal		X		
Atención integral a menores en desamparo		X		
Alimentación a familias		X		
Alimentación a grupos vulnerables		X		
Programa integral de desarrollo comunitario "Comunidad Diferente"		X		
Equipo estratégico		X		
Espacios de alimentación, encuentro y desarrollo		X		
Unidades productivas para el desarrollo (UNIPRODES)		X		
Programa de atención a población en condiciones de emergencia (APCE)		X		
Asistencia Jurídica Familiar				X
Atención a la violencia intrafamiliar y maltrato al menor		X		
Apoyo a Procuradurías de la defensa del Menor y la Familia		X		
Regularización Jurídica de Menores y Adopciones		X		
Protección a la familia con vulnerabilidad		X		
Atención a población vulnerable en campamentos recreativos		X		
Atención integral a personas en desamparo		X		
Profesionalización para la atención a población en desamparo			X	
Proyecto de certificación de unidades operativas				X
Proyecto de fortalecimiento familiar			X	
Escriba brevemente las problemáticas identificadas en su municipio y señale qué tipo de acciones específicas ha implementado para atenderlas	Acciones sistematizadas	Acciones aisladas	Ninguna	
1				
2				
3				
4				
5				

De haber implementado acciones sistematizadas, anote el nombre del modelo, programa o proyecto específico dirigido a atenderlas, en el mismo orden en que identificó las problemáticas	Modelo	Programa	Proyecto		
1					
2					
3					
4					
5					
De los modelos, programas o proyectos dirigidos a atender las problemáticas específicas de su municipio, ¿cuántos se encuentran operando?	Todos	Casi todos	Sólo la mitad	Menos de la mitad X	Ninguno
¿Cuántos grupos representativos formales o no formales existen en su municipio (por ejemplo: asociaciones campesinas, de comerciantes, religiosas, etcétera)					Total
¿Cuántos programas de su SMDIF realizan acciones de evaluación periódicas, que midan el cumplimiento de las acciones programadas?	Todos X	Casi todos	Sólo la mitad	Menos de la mitad	Ninguno
¿Cuántos programas de los que opera su SMDIF cuentan con indicadores específicos para medir el desempeño institucional?	Todos X	Casi todos	Sólo la mitad	Menos de la mitad	Ninguno
¿Cuántos programas o proyectos de su SMDIF realizan acciones de evaluación al concluir la atención o servicios, que midan el cambio deseado en los beneficiarios?	Todos	Casi todos	Sólo la mitad	Menos de la mitad X	Ninguno
¿Cuántos programas de su SMDIF cuentan con indicadores específicos para medir el impacto de las acciones?	Todos	Casi todos	Sólo la mitad	Menos de la mitad	Ninguno X
¿Cuántos programas de los que opera su SMDIF cuentan con:	Todos	Casi todos	Sólo la mitad	Menos de la mitad	Ninguno
Objetivo General	X				
Objetivos específicos	X				
Estrategias	X				
Metas	X				
Cronograma de actividades	X				
Presupuesto asignado	X				
Indicadores de desempeño	X				
Indicadores de impacto					X
De todos los programas que opera su SMDIF, ¿cuántos de ellos están incluidos en su estructura programática anual?	Todos	Casi todos X	Sólo la mitad	Menos de la mitad	Ninguno

INFRAESTRUCTURA

El inmueble del SMDIF es?	Patrimonio del SMDIF X	Rentado	Prestado o en comodato	Sin inmueble
Señale con X qué unidades de atención tiene su SMDIF para operar sus programas				A
Unidad Básica de Rehabilitación				
Subprocuraduría o Delegación de la Procuraduría de la defensa del Menor y la Familia				X

Casa Cuna		
Asilo para Adultos Mayores		
Albergue para población en desamparo		
Centro Asistencial de Desarrollo Infantil		
Centro de Asistencia Infantil Comunitaria		
COPUSI/ Comedores Escolares o Comunitarios		X
¿Las unidades de atención con las que cuenta su SMDIF son suficientes para operar sus programas?	Si	No X
Señale si el inmueble que ocupa actualmente su SMDIF es suficiente y si el mismo está adecuado para operar sus programas	Suficiente	Adecuado
Espacios físicos para realizar las funciones del SMDIF		X
Espacios físicos destinados para la coordinación de programas		X
Iluminación	X	
Ventilación	X	
Señalamientos (salidas de emergencia, extintores, botiquín, etcétera)		X
Servicios (agua, luz, drenaje y pavimentación)	X	
Señale si el mobiliario que utiliza actualmente su SMDIF es suficiente y si es el adecuado para realizar sus actividades	Suficiente	Adecuado
Mobiliario de oficina		X
Equipo de cómputo		X
Equipo de oficina (máquinas de escribir, fax, teléfonos, etcétera)		X
Parque vehicular	X	
Equipo de las unidades de atención		X

RECURSOS HUMANOS

En la columna A anote el número de trabajadores que integran la plantilla de personal del SMDIF y en las columnas B y C señale con X si éste es suficiente para la operación de sus programas	A Número	Suficientes			
		B Si	C No		
Director General del SMDIF	1	X			
Director de área					
Director operativo					
Subdirector					
Coordinador					
Abogado	1				
Médico	1				
Odontólogo	1				
Enfermera			X		
Terapeuta					
Psicólogo			X		
Pedagogo					
Trabajadora social			X		
Promotor	4		X		
Técnico					
Instructor de taller		X			
Secretaria	1	X			
Chofer	2				
Auxiliar administrativo			X		
Cocinera					
Contador	1	X			
Educadora					
Especialista en Informática			X		
Otros		X			
Del total de puestos asignados a su SMDIF, ¿cuántos reúnen el perfil adecuado para desempeñar sus funciones?	Todos	Casi todos X	Sólo la mitad	Menos de la mitad	Ninguno
¿Su SMDIF, cuenta con un programa de capacitación dirigido al personal?		Si	X	No	

De las siguientes fases, señale cuáles son consideradas en el proceso de capacitación de su personal?	Análisis situacional	Detección de necesidades de capacitación X	Plan y programa de capacitación	Ejecución de las acciones de capacitación	Evaluación y seguimiento
¿Con qué frecuencia su SMDIF proporciona capacitación al personal?	Más de 3 veces al año X	3 veces al año	2 veces al año	1 vez por año	Ninguna
¿Su SMDIF, cuenta con convenios vigentes de colaboración específicamente para la capacitación de su personal?	Si X			No	

RELACIÓN Y ARTICULACIÓN

¿Su SMDIF tiene convenios de colaboración formales y vigentes con otras instancias?	Si		No X		
¿Con qué instancias su SMDIF tiene convenios de colaboración formales vigentes?	Nacionales		Internacionales		
Instituciones públicas					
Instituciones privadas					
Organizaciones de la sociedad civil					
¿Con qué frecuencia asiste a eventos para el intercambio de experiencias organizados por...?	Siempre	Casi siempre	A veces	Casi siempre	Nunca
Otros SMDIF de su Estado	X				
Otros SMDIF de otros estados			X		
SEDIF de su Estado	X				
SEDIF de otros Estados					X
SNDIF	X				
Organismos públicos	X				
Organismos de la sociedad civil	X				
Organizaciones privadas	X				
¿Su SMDIF cuenta con un Directorio formal de instituciones públicas y privadas de asistencia social de su municipio?	Si X		No		
Si cuenta con él, ¿qué apartados contiene su directorio?	Datos generales		Población objetivo	Cobertura	Ámbito de competencia X
En su municipio existe una Red formal de instituciones públicas y privadas de asistencia social	Si		No X		
¿Cuál es el nombre de su red?					
¿De qué manera se vincula su SMDIF con la Red?	No existe ninguna articulación		Consulta información	Coordina la red	
¿Con qué organizaciones de asistencia social su SMDIF establece articulación para apoyar sus acciones?	Del municipio	Del Estado X	De otros Estados	Nacionales	Internacionales
¿Con qué frecuencia planea su SMDIF la difusión de sus acciones asistenciales?	Nunca	De vez en cuando	Cada trimestre X	Cada semestre	Cada año

*¡Gracias por su colaboración!***DOCUMENTACIÓN OFICIAL REQUERIDA COMO SUSTENTO DE LA INFORMACIÓN PROPORCIONADA**

De la siguiente lista, señale en las columnas de la derecha los documentos que anexa y en la columna N/P aquellos que no proceden por las características de su SMDIF.

DOCUMENTOS Favor de proporcionarla en fotocopia legible	ANEXOS		
	SI	NO	N/P
MARCO Y ESTRUCTURA			X
1. Ejemplar del decreto de creación de su SMDIF			X
2. Ejemplar del documento de modificación de su naturaleza jurídica			X

3. Copia de la Ley Estatal que fundamente sus acciones asistenciales			X
4. Legislación municipal que fundamente sus acciones asistenciales			
5. Propuesta de modificación de Ley			X
6. Artículos de la ley modificados a partir de la propuesta			X
ADMINISTRACIÓN			
7. Documentos normativos para la obtención de recursos a nivel municipal			X
8. Documentos normativos para la obtención de recursos a nivel estatal			X
9. relación general de ingresos de otras fuentes de financiamiento			X
10. Registro de la SHCP para extender deducibles de impuestos			X
11. Programa operativo anual ejercicio 2006			X
12. Anteproyecto de POA 2007			X
13. Nombre y cargo del responsable del manejo de los recursos financieros			X
PLANEACIÓN Y ORGANIZACIÓN			
14. Nombre y cargo de los integrantes del Patronato			
15. Nombre y cargo de los integrantes de la Junta de Gobierno	X		
16. Carátula, índice y organigrama de su Manual de Organización	X		X
17. carátula e índice de su Manual de Procedimientos			X
18. carátula e índice de su Manual de Descripción de Puestos			X
19. Diagnóstico asistencial de la actual administración del SMDIF	X		
OPERACIÓN DE PROGRAMAS			
20. Relación de programas específicos e institucionales operando	X		
21. Relación de grupos representativos formales o no formales que apoyan al SMDIF			X
22. Informe de resultados de las evaluaciones de desempeño realizadas	X		
23. Informe de resultados de las evaluaciones de impacto realizadas		X	
INFRAESTRUCTURA			
24. Documento que ampara la propiedad o no propiedad del inmueble del SMDIF	X		
25. Relación con domicilio de las unidades de atención	X		
RECURSOS HUMANOS			
26. Relación de personal con nombre, número de expediente y régimen de contrato	X		
27. Programación anual del programa de capacitación del SMDIF		X	
RELACIÓN Y ARTICULACIÓN			
28. Relación de convenios formales y vigentes			X
29. Directorio formal o no formal de instituciones públicas y privadas de asistencia social del municipio			X
30. Relación de convenios de los integrantes de la red			X
31. Relación de instituciones con las que establece articulación	X		
32. Programación de las acciones de difusión	X		

1.B. DIAGNÓSTICO INSTITUCIONAL

Para crear y desarrollar los programas y satisfacer la necesidades de la población, no basta conocer la problemática social, además de esto se debe conocer la situación en la que se encuentra la institución tanto en su interior como en su exterior; ya que si las instalaciones de ésta presentan un buen estado se podrán llevar a cabo cada una de las actividades que se emprendan en cada proyecto, a su vez se podrá incrementar y garantizar la calidad de los servicios que se brindan y llevar a cabo programas que sean necesarios y adecuados a la demanda de la población mas vulnerable del Municipio de Luvianos.

1.B1. ANALISIS FODA PARA LA PLANEACION DEL DESARROLLO TRIANUAL

Proyecto	Fortalezas	Oportunidades	Debilidades	Amenazas
Desarrollo Integral de la Familia,	Las instalaciones se encuentran en condiciones normales para la atención a la población.	Existe una gran población que requiere apoyo.	No se cuenta con recursos suficientes para atender la demanda de la población.	Las comunidades se encuentran muy dispersas y no cuentan con accesos favorables por lo cual no se puede atender de manera satisfactoria.

Atención a Víctimas por Maltrato y Abuso	Se cuenta con el apoyo de dependencias en coordinación con el Sistema para el Desarrollo Integral de la Familia.	Incremento de demandas de la población al maltrato y abuso	No se cuenta con el personal suficiente para llevar a cabo las demandas de este programa.	Falta de autoestima y temor a denunciar por parte de las víctimas.
Servicios Jurídico Asistenciales a la Familia	Se cuenta con un procurador de la Defensa del Menor y la Familia.	Atender a gran número de personas que necesitan de este apoyo mediante pláticas de concientización y asesoría jurídica.	No se cuenta con recursos suficientes para atender la demanda de la población.	Que no se cuenta con el interés de los involucrados, ya que por tal motivo no se le da el seguimiento para resolver el caso.
Prevención del Alcoholismo y Fármaco dependencia	Se cuenta con el apoyo de las diferentes dependencias en coordinación con el Sistema para el Desarrollo de la familia.	Alta demanda de los servicios que presentan problemas de adicciones.	Falta de recurso humano para realizar trabajo de campo que permita atender las comunidades mas alejadas.	Falta de concientización sobre problemas de adicciones.
Orientación y Atención Psicológica a la Familia	Se cuenta con el apoyo de dependencias en coordinación con el Sistema para el Desarrollo Integral de la Familia.	Atender las demandas de la población en situaciones de este tipo por medio de pláticas y orientación psicológica.	Recursos económicos insuficientes para la contratación de personal capacitado para atender dicho programa.	En muchos casos se requiere de atención especializada y el por falta de recursos económicos no puede brindar el apoyo.
Servicios para el Desarrollo Comunitario	Se proporcionan apoyo con pláticas de alimentación, valores, entre la población de los grupos más vulnerables.	Se cuenta con un alto porcentaje de población a beneficiar.	Falta de espacios adecuados e insuficientes y de transporte para llevar a cabo dichas actividades.	Poco interés de las familias a beneficiar para asistir a las reuniones de capacitación.
Apoyo a la Salud	Se cuenta con el personal capacitado, así como equipo y herramienta para llevar a cabo dicho programa.	Bajar el índice de enfermedades en los grupos vulnerables del municipio.	Medicamento insuficiente para cubrir la demanda en las familias mas desprotegidas.	Desinterés para asistir a las consultas médicas y pláticas para mejorar el nivel de salud.
Atención a Menores en Situación Extraordinaria	Con el programa METRUM se otorgan apoyos traducidos en becas académicas y capacitación.	Con el fin de aumentar las oportunidades desarrollo a este sector desprotegido de la población.	Recursos económicos insuficientes para apoyar con mayor número de becas a niños en situación de calle o clase trabajadora.	El desinterés de los padres factor importante para el desarrollo de los niños en situación de calle.
Desayunos Escolares	Existe el padrón de niños beneficiados y el apoyo del DIFEM se cuenta con las raciones suficientes para atender la demanda.	Entrega de desayunos fríos y calientes con la finalidad de mejorar su nutrición y rendimiento escolar.	Falta de vehículos para cubrir en tiempo y forma la entrega de los desayunos.	Falta de recursos económicos de las familias vulnerables se dificulta la recuperación de recurso para la adquisición de la dotación de la siguiente mes.

Atención a Personas con Capacidades Diferentes	Existe la identificación de 525 discapacitados y con el apoyo del DIFEM, Centro de Rehabilitación de Tejupilco.	Con la canalización a dichos centros esperamos integrar a la sociedad a este sector vulnerable.	Falta de recursos económicos e instalaciones adecuadas para brindar un mejor apoyo.	Falta de interés de los familiares para acudir a dichos centros para continuar con el tratamiento adecuado.
Apoyo a los adultos mayores.	Se cuenta actualmente con 8 clubes integrados en el municipio.	Se pretende atender a todos los abuelitos de este programa para integrarlos a la familia.	Por falta de recursos económicos no se pueden llevar a cabo los talleres de manualidades y actividades recreativas.	Desinterés de los adultos mayores para asistir a las pláticas de motivación por la misma depresión
Atención, a la Mujer y Perspectiva de Género	Actualmente se cuenta con organizaciones sociales y civiles para protección de los derechos de la mujer.	Pláticas psicológicas para aumentar la autoestima en este género.	Por la falta de recursos económicos e ignorancia permiten que su dignidad y derechos sean lacerados.	Por el machismo que existe en las familias las mujeres no asisten a las pláticas de dicho programa.
Atención a la Juventud	Se cuenta con el apoyo de un médico y de un sacerdote para inculcar al adolescente los valores para enfrentar la etapa de transición.	Aprovechar la oportunidad que nos brindan los medios educativos para orientar a la población adolescente.	No contar con recursos humanos y económicos que nos permitan cubrir los espacios educativos y brindar la atención que requieran los adolescentes.	La negativa de los jóvenes a escuchar a las instituciones que se preocupan por su desarrollo.
Orientación y Apoyo para la Nutrición y Alimentación	Existen programas específicos para llevar a cabo una buena nutrición familiar.	Otorgar despensas a bajo costo con apoyo del DIFEM y con recursos del DIF municipal.	Faltan recursos económicos para llevar con éxito dicho programa ya que no se cuenta con los medios de transporte adecuados para ello.	El programa no se puede llevar a cabo con eficacia debido a que existen vicios del pedir y las localidades son muy dispersas.
Infraestructura y Equipamiento para el Desarrollo Integral de la Familia.	Se cuenta con el personal y la infraestructura básica y el espacio adecuado para las infraestructura.	Con la gestión ante las instancias del gobierno del Estado se pretende complementar las instalaciones adecuadas para el desarrollo del trabajo de este DIF municipal.	No se cuenta con recurso económico para habilitar dichas instalaciones.	No contar con el apoyo del gobierno del Estado o del DIFEM del recurso económico.
Apoyo a Indigentes y Damnificados	Con el apoyo del DIFEM y en coordinación con el DIF municipal se otorgan apoyos a este grupo vulnerable.	Que estos grupos aprovechen los programas otorgados por el DIFEM.	Falta de recursos económicos para llevar a cabo las actividades de este programa.	Falta de sensibilidad de la población ante las catástrofes naturales.
Estancias Infantiles	Se tiene planeado que las instalaciones con las que contamos actualmente en del DIF se habiliten para dicha estancia infantil.	Se cuenta con la matrícula necesaria para pretender abrir dicho espacio educativo.	Actualmente no se cuenta con el personal capacitado.	Por falta de recursos económicos no se ha podido cumplir dicha expectativa.

2. PROSPECTIVA

Conscientes de que el equilibrio social se logra atendiendo prioritaria y diferenciadamente a las necesidades de los habitantes en situación vulnerable de las comunidades y zonas del municipio, es imprescindible inclinarse hacia aquellas comunidades donde la infraestructura social es escasa y la demanda de servicios asistenciales son indispensables para mejorar la calidad de vida de la población Luvianense que enfrenta situaciones de pobreza extrema y marginación.

Por tales razones la labor del Sistema Municipal DIF respalda y brinda servicios de calidad que satisfagan las necesidades de la población, pero sobre todo desarrolla acciones para fomentar los valores de la familia y que contribuyen a su integración y la convivencia en su interior como exterior, logrando así el desarrollo pleno de cada uno de sus integrantes garantizando plenamente el respeto a sus derechos y elevando al máximo el nivel de vida de la niñez, adolescencia, adultos mayores, personas con capacidades diferentes, mujeres y madres adolescentes, entre otros.

- Para llevar acabo dichas tareas y cumplir con los objetivos establecidos enseguida se presentan dos escenarios posibles para cada uno de los 17 proyectos del programa "Desarrollo Integral de la Familia y Asistencia Social" establecidos en la estructura programática municipal autorizada por el Órgano Superior de Fiscalización del Estado de México, mismos que reflejan las variables cualitativas y cuantitativas en dos supuestos: que pasará si no se modifica el rumbo de nuestras acciones como Sistema Municipal DIF (escenario tendencial) ó que podemos alcanzar mediante la conducción o reconducción de las mismas (escenario proyectado).

2.1. ESCENARIOS

No.	Proyecto	Escenario Tendencial	Escenario Proyectado
01	Desarrollo Integral de la Familia	En el municipio de Luvianos existe muy poca difusión y transmisión de valores familiares entre los integrantes de las familias y la sociedad.	Familias con cultura y valores bien cimentados que se traducen en bienestar social.
02	Atención a Víctimas por Maltrato y Abuso	Se llega a ser uso de la fuerza física para el control hacia las personas.	Una sociedad consciente de la responsabilidad que conlleva someter a las personas a través de la agresión física y mental.
03	Servicios Jurídico Asistenciales a la Familia	Incremento de la violencia intrafamiliar y la escasez de recursos.	Familias integrales, libres de violencia, capaces de llevar una sana convivencia, aún con las carencias que en éstas prevalezcan.
04	Prevención del Alcoholismo y Fármaco dependencia	La inactividad de los jóvenes y la facilidad con la que se pueden adquirir las sustancias adictivas como alcohol, tabaco y drogas.	Población activa exenta de vicios y conscientes del daño personal y social que causan las adicciones.
05	Orientación y Atención Psicológica a la Familia	Falta de comunicación entre los integrantes de la familia y la presencia de trastornos emocionales y conductuales.	Familias con integrantes mentalmente sanos capaces de enfrentar su problemática y mantener la integridad de su familia.
06	Servicios para el Desarrollo Comunitario	Falta de iniciativa de las familias para impulsar su desarrollo y el grado de marginación en que viven.	Grupos de familias emprendedoras de acciones para la autogestión de sus necesidades.
07	Apoyo a la Salud	Servicios de baja calidad e Infraestructura deficiente.	Consultorios y personal médico a la van guardia para abatir los rezagos de salud.
08	Atención a Menores en Situación Extraordinaria	La pobreza extrema en la que viven y la falta de oportunidades para su desarrollo.	Familias funcionales, con oportunidades de desarrollo y niños que gocen de una educación e integración social.

09	Desayunos Escolares	Carencia de recursos económicos para una alimentación adecuada y la falta de vigilancia de los padres en los alimentos que se consumen.	Menores en edad escolar con crecimiento óptimo y con características de peso y talla acordes con su edad, con rendimiento escolar sobresaliente.
10	Atención a Personas con Capacidades Diferentes	Inoportuna detección de los factores discapacitantes y la cultura de discriminación hacia este sector de la sociedad.	Sociedad libre de prejuicios y ambiente armónico que facilite la plena integración al desarrollo de las personas con capacidades diferentes.
11	Apoyo a los adultos mayores	Falta de sensibilidad y calidad humana para atender a los adultos en plenitud.	Adultos mayores que gocen de un ambiente en armonía y plenitud sin maltrato, con una mejor calidad de vida.
12	Atención a la Mujer y Perspectiva de Género	Prevalecen estereotipos, la inequidad y falta de respeto hacia los derechos de la mujer.	Mujeres capaces de desarrollarse de manera independiente y en los diferentes ámbitos, sobreponiendo la igualdad y el respeto hacia su persona.
13	Atención a la Juventud	La desorientación e inestabilidad emocional propias de la etapa de crecimiento y falta de atención de los padres hacia los jóvenes, así como la falta de espacios y actividades para el desarrollo de sus capacidades.	Jóvenes dinámicos y con expectativas de desarrollo en los diferentes ámbitos, con capacidad para no encauzar su tiempo y energía en la ociosidad y actos delictivos.
14	Orientación y Apoyo para la Nutrición y Alimentación	La escasez de recursos y falta de información para llevar una alimentación balanceada, lo que propicia altos índices de desnutrición y obesidad.	Menores índices de desnutrición, sobrepeso y obesidad, población informada y capaz de fomentar una alimentación balanceada dentro del núcleo familiar.
15	Infraestructura y Equipamiento para el Desarrollo Integral de la Familia.	Escasez de recursos financieros para ampliar la infraestructura y mejorar el equipo.	Institución administrativamente sólida y capaz de generar recursos propios para coadyuvar el gasto.
16	Apoyo a Indigentes y Damnificados	Deterioro ambiental severo, eventos climatológicos extremos. Problemas indigentes con problemas graves.	Población que cuida el medio ambiente y con disposición para solidarizarse con sus semejantes.
17	Estancias Infantiles	No existen estancias infantiles.	Creación de centros infantiles que brinden atención y educación integral a los menores.

3. Estrategia

3.1. Misión

Dar a conocer las normas de operación de cada uno de los programas Federales, Estatales e implementar programas municipales que permitan mejorar la calidad de vida de las familias vulnerables de todas las comunidades del municipio.

3.1. Visión

A través del Sistema que represento y con el apoyo del equipo de trabajo que labora en el Sistema para el Desarrollo Integral de la Familia sea reconocida la labor y el esfuerzo realizado a favor de las familias mas desprotegidas de nuestro entorno municipal.

3.2. OBJETIVOS

Se pretende que en estos tres años de administración, dediquemos nuestro mayor esfuerzo para que todas aquellas personas que acuden solicitando ayuda, vean satisfechas sus demandas y por que no, también esperamos que se involucren contribuyendo a que juntos logremos mejorar sus condiciones de vida con un trabajo de conjunto en sus rancherías y localidades, sembrando el cambio trabajando, para el bienestar de las familias mas desprotegidas, e involucrándolos en nuestros proyectos y lograr con nuestras autoridades municipales un beneficio integral para la ciudadanía de nuestro municipio.

Proyecto	No.	Objetivos	Tipología
Desarrollo Integral de la Familia	01	Fomentar y preservar los valores que contribuyen al desarrollo integral de las familias y sus principios.	Específico
Atención a Víctimas por Maltrato y Abuso	02	Atender de manera inmediata los casos que afecten directamente el desarrollo integral de la familia.	Específico
Servicios Jurídico Asistenciales a la Familia	03	Proporcionar atención jurídica asistencial al menor en estado de vulnerabilidad y garantizar el respeto de sus derechos y fomentar la integridad dentro del núcleo familiar.	Específico
Prevención del Alcoholismo y Fármaco dependencia	04	Dar pláticas alusivas a este tema para tratar de concientizar a las personas que padezcan este tipo de adicciones y así lograr rescatarlos e integrarlos a la sociedad. Por medio de la rehabilitación	Específico
Orientación y Atención Psicológica a la Familia	05	Otorgar asesorías con grupos profesionales para prevenir a las familias de los problemas psicológicos que presenten, llevar a cabo gestiones ante las dependencias correspondientes y canalizar a centros especializados a las personas que presenten dichos trastornos.	Específico
Servicios para el Desarrollo Comunitario.	06	Impulsar y apoyar el desarrollo de los individuos proporcionando orientación y conocimiento que contribuyan a mejorar su calidad de vida, su economía y esparcimiento.	Específico
Apoyo a la Salud	07	Desarrolla programas encaminados a brindar atención médica y dental a las personas de escasos recursos y apoyar al ISEM en todas las campañas nacionales de salud	Específico
Atención a Menores en Situación Extraordinaria	08	Disminuir y erradicar el trabajo infantil en situación de calle y a través de un especialista brindar apoyo para integrarlos al núcleo familiar.	Específico
Desayunos Escolares	09	Es una manera de contribuir a mejorar la nutrición de los menores en edad preescolar y escolar proporcionando un desayuno o ración alimenticia balanceada que contenga un alto grado de nutrientes que les permita incrementar su rendimiento, desarrollo físico e intelectual.	Específico
Atención a Personas con Capacidades Diferentes	10	Apoyados por el gobierno Estatal, Federal y Municipal implementando un centro de rehabilitación, a nivel regional para las personas que presentan capacidades diferentes y puedan integrar se a la sociedad.	Específico

Apoyo a los adultos mayores	11	Brindar atención adecuada a los adultos mayores del Municipio de Luvianos a través de los programas que el gobierno a creado para ellos a fin, de que vivan esta etapa de su vida con decoro.	Específico
Atención a la Mujer y Perspectiva de Género	12	Impartir pláticas de orientación en los temas relacionados con la mujer para inculcarle los valores, derechos y obligaciones a los que es acreedora y así se le reconozca públicamente el valor dentro del ámbito familiar, social, laboral y profesional.	Específico
Atención a la Juventud	13	Captar a la juventud para crear programas adecuados a su edad para lograr una mejor integración familiar y evitar que caigan en adicciones.	Específico
Orientación y Apoyo para la Nutrición y Alimentación	14	Lograr mediante estrategias de trabajo como son huertos familiares, despensas alimenticias a personas de escasos recursos económicos, desayunos escolares, capacitación y orientación alimentaria.	Específico
Infra. y Equipamiento para el Desarrollo Integral de la Familia.	15	Contar con mejores espacios para brindar atención a las familias y grupos de la población vulnerables que requieran de un servicio con calidez y de calidad.	Específico
Apoyo a Indigentes y Damnificados	16	Proporcionar ayuda y apoyo a personas que sufren algún desastre natural por medio de campañas de donación de medicamento, ropa, calzado, colchonetas, cobijas, despensas, y así coadyuvar a que su carga moral sea menor.	Específico
Estancias Infantiles	17	Ante la necesidad que presenta el municipio de espacios adecuados para el desarrollo de la niñez de madres trabajadoras, se pretende habilitar una estancia infantil para atender a los hijos de las madres que así lo requieran.	Específico

ESTRATEGIAS

Para dar cumplimiento a las metas trazadas, es necesario contar con todos los elementos que estén a nuestro alcance como son: contar con la disponibilidad del equipo de trabajo, para lograrlo, contar con las herramientas necesarias para desarrollar actividades y servicios a la población más vulnerable que demandá apoyo, tener los recursos financieros para poder llevarlos a cabo y que las personas beneficiadas que necesitan atención a sus necesidades aporten el deseo de mejorar su actitud, las ganas de que sus condiciones cambien y que nos marquen la pauta a seguir para que los beneficios que reciban, sean bien aprovechados para el bienestar familiar y de ellas mismas.

PROYECTO	No. ESTRATEGIA	ESTRATEGIA	No. DE OBJETIVO
DESARROLLO INTEGRAL DE LA FAMILIA	1	Dedicar toda nuestra atención a todas las familias que se encuentran en condiciones de extrema pobreza.	1
	2	Dar a conocer a la población los programas, beneficios y apoyos que el sistema Dif Municipal, otorga a niños, madres trabajadoras, ancianos, inválidos, indigentes, enfermos terminales y demás personas que requieren ayuda.	2
	3	Recorrer todas las Delegaciones municipales con brigadas médico-asistenciales, para atender a aquellos enfermos que no tienen recursos económicos para ser atendidos.	3

ATENCIÓN A VÍCTIMAS POR MALTRATO Y ABUSO	1	aunque no contamos por el momento con un defensor jurídico, nuestro propósito es dar asesoría legal y atención a las demandas que se presenten.	1
	2	Canalizar a las víctimas por maltrato ante el Ministerio Público, para que se dé curso legal a sus demandas y darles seguimiento	2
	3	Orientar y capacitar a las víctimas con pláticas sobre violencia intrafamiliar, sus derechos y buscar canales de ayuda psicológica ante las instituciones correspondientes, para su recuperación.	3
SERVICIOS JURIDICOS ASISTENCIALES A LA FAMILIA	1	Otorgar asesoría jurídica de manera gratuita a personas en estado de vulnerabilidad, que se encuentren en estado de indefensión y que sean víctimas de algún delito que se le impute.	1
	2	Con la finalidad de salvaguardar la integridad física y moral de aquellas personas que son víctimas de la violencia o abuso y a petición de parte	2
PREVENCIÓN DEL ALCOHOLISMO Y FARMACODEPENDENCIA	1	Fomentar la prevención desde las Escuelas, para que los niños sepan lo que son las adicciones y el daño que ocasionan.	1
	2	Dar pláticas a los padres de familia sobre las adicciones y la manera de prevenirlas y orientarlos cual es el tipo de medicamentos que son adictivos y que el auto recetarse ocasiona daños severos al organismo.	2
	3	Canalizar a Centros de Rehabilitación a Personas que soliciten ayuda.	3
ATENCIÓN Y ORIENTACION PSICOLOGICA	1	Fomentar los valores de autoestima principalmente en la mujer, con pláticas alusivas al manejo de Stress y como enfrentar los problemas que se presentan en su vida cotidiana	1
	2	Canalizar a los centros de Rehabilitación Psicológica a todas aquellas personas que requieran mayor atención profesional o que sean casos especiales.	2
SERVICIOS PARA EL DESARROLLO COMUNITARIO	1	Realizar una campaña anual con la brigada médica, cubriendo todas las delegaciones municipales como centro de atención para las localidades de su demarcación y pláticas de fomento a la salud con la finalidad de preservar el medio ambiente.	1
	2	Dar trámite a las solicitudes que sean para el mejoramiento familiar, ante las instancias correspondientes, apoyándolos para encontrar empleo.	2
	3	Se pretende realizar 3 campañas para acopio de ropa, Económico y de limpieza, con la finalidad de ayudar a quien menos tiene.	3
APOYO A LA SALUD	1	Organizar pláticas de Fomento a la salud, dirigidas al auto cuidado, sobre las enfermedades que son prevenibles y consulta médica y Odontológica a bajo costo.	1
	2	En coordinación con el Sector Salud, difundir y apoyar en las Campañas Nacionales de vacunación	2
	3	Realizar convenios, para canalizar pacientes que necesiten hospitalización y apoyo de medicamento y que sean de muy bajos recursos económico y que no sean beneficiarios de algún programa; federal, estatal o municipal.	3

	4	Realizar anualmente el "kilómetro de ayuda con medicamento", con la finalidad de recaudar este, para atender las demandas de la población que lo necesitan para aliviar sus enfermedades."	4
	5	Coordinarnos con el sector salud para la deslarvarización, cuya finalidad es prevenir las enfermedades del dengue y paludismo, comprometiendo a la población a sacar todo el cacharro y que limpien sus casas, así mismo prevenir las enfermedades por E.D.A., Parasitosis intestinal y Cólera.	5
ATENCIÓN A MENORES EN SITUACIÓN EXTRAORDINARIA	1	Dar pláticas de prevención de las adicciones, enfermedades de transmisión Sexual. VIH-SIDA.	1
	2	Fomentar los valores de la familia, con el propósito de integrarlos a ella y que se sientan amados y respetados por sus padres y demás integrantes.	2
	3	Alertarlos de los riesgos que corren andando en la calle y que pueden ser víctimas de personas malintencionadas que les pueden ocasionar daños físicos y emocionales irreversibles.	3
	4	Inscribirlos al Programa METRUM, para que reciban becas económicas, despensas o útiles escolares, para que continúen con sus estudios, con el fin de integrarlos a la sociedad.	4
DESAYUNOS ESCOLARES	1	Entregar los desayunos escolares a los escolares a tiempo y entregar los Lineamientos de Operación en las Escuelas.	1
	2	Vigilar que en los planteles educativos, les proporcionen sus desayunos diariamente y al costo estipulado.	2
	3	Vigilar su estado nutricional, a través del peso y la talla.	3
ATENCIÓN A PERSONAS CON CAPACIDADES DIFERENTES	1	Realizar visitas domiciliarias con asistencia médica y medicamentos necesarios.	1
	2	Gestionar sillas de ruedas, andaderas, carriolas y bastones para aquellos pacientes que los necesiten apoyándose en los programas de Caamgi y R.B.C. y todas aquellas Instituciones que nos brinden ayuda y compras que se realicen con recursos propios.	2
	3	Otorgar ayuda alimentaria con despensas para las personas de bajos y muy bajos recursos económicos con los programas que se manejan en el Difem, recursos propios, con apoyo del H. Ayuntamiento, Sectores, Organizaciones	3
	4	Canalizar a todas las personas a Centros de Rehabilitación que lo soliciten para que reciban atención, tratamiento, Rehabilitación o apoyo de prótesis, aparatos auditivos, lentes, etc., si es el caso.	4
	5	Firmar convenios de apoyo con Laboratorios clínicos, farmacias y profesionales de la medicina a bajo costo, para la atención de la discapacidad.	5
APOYO AL ADULTO MAYOR	1	Apoyo con los programas Federales y Estatales y Municipales con despensas, bastones, andaderas, sillas de ruedas para las personas de la tercera edad.	1
	2	Asesoría Jurídica a los Adultos mayores por maltrato u otras causas que lesionen su integridad física.	2
	3	Atención médica y Canalizaciones Psicológicas, previa valoración médica, en caso de necesidad.	3
	4	Apoyo con los programas Federales y Estatales y Municipales con despensas, bastones, andaderas, sillas de ruedas para las personas de la tercera edad.	4

	5	Seguir credencializando a los adultos mayores del municipio, hasta llegar a la cantidad de 2,500 credenciales o más y además realizar 3 paseos anuales dentro de nuestro estado o el Municipio, que sirva de esparcimiento a nuestros abuelitos.	5
	6	Realizar, manualidades, caminatas, ejercicios de acuerdo a la edad y previa valoración médica, llevar a cabo concursos de canto, baile, dominó dentro o fuera de nuestro municipio.	6
	7	Crear espacios de alimentación abierta para adultos mayores, en localidades estratégicas, de muy alta marginación, de nuestro municipio.	7
ATENCIÓN A LA MUJER Y PERSPECTIVA DE GENERO	1	Brindar asesoría jurídica para la protección de los hijos y en el aseguramiento alimenticio por parte de la pareja, en caso de que se requiera.	1
	2	Atender a las madres solteras, de bajos recursos económicos con despensas, pañales o enfermedades de los hijos, si no cuentan con apoyo Federal o Estatal.	2
	3	Hacer propuestas ante nuestras autoridades, para abrir más espacios en el ámbito político, económico y laboral, apelando a la equidad de género y al art. 4° de nuestra carta magna.	3
	4	Orientar a las mujeres sobre su valía; por el hecho de ser generadoras de vida, dentro del seno familiar son el lazo de unión familiar y que en el trabajo son las más responsables y más sensibles en el trato con las personas que necesitan ayuda.	4
	5	Realizar capacitaciones sobre sus derechos Humanos ante la violencia familiar, maltrato o abuso.	5
ATENCIÓN A LA JUVENTUD	1	Dar capacitación desde las escuelas sobre temas de enfermedades de transmisión Sexual, VIH, SIDA, Adicciones, Prevención de Accidentes, Violencia intrafamiliar y Equidad de Género. En Coordinación con la Regidora en Salud e ISEM.	1
	2	Fomentar el Deporte por medio de torneos y la Cultura con cursos de Danza, canto y Baile, en coordinación con la Regidora de Educación, del H. Ayuntamiento, Escuelas Secundarias y Medio Superior del Municipio	2
	3	Promover mayor comunicación entre padres e hijos, con pláticas motivacionales, involucrando a los Sacerdotes del Lugar y Personas capacitadas.	3
ORIENTACION Y APOYO PARA LA NUTRICION Y ALIMENTACION	1	Motivar a los núcleos familiares para realizar huertos familiares para el consumo y venta de hortalizas y legumbres y proporcionar las despensas mensuales al adulto mayor y la leche en polvo.	1
	2	Realizar en las comunidades pláticas de Alimentación, basadas en la producción del campo, con semillas para los huertos familiares, soya y alimentos nutritivos.	2
	3	Fomentar la cultura de una buena alimentación con asesoría y demostración de alimentos, de nuestro personal responsable de los programas de Horta-dif, Nutrifam, Desayunos Escolares, Caamgi e Inapam.	3
	4	Proporcionar a la población con el apoyo del Difem; paquetes de pollo, Estanques de peses, Producción del Hongo "Z", los desayunos escolares, etc.	4

INFRAESTRUCTURA Y EQUIPAMIENTO PARA EL DESARROLLO INTEGRAL DE LA FAMILIA Y LA ASISTENCIA SOCIAL	1	Se pretenden habilitar las nuevas oficinas del Sistema dif con infraestructura y equipamiento integral, ya que las actuales, no son suficientes para atender a la población.	1
	2	Queremos contar con la participación y apoyo para Crear espacios de alimentación abierta para los Adultos Mayores, del Difem, Gobierno Estatal y Municipal en las localidades de Alta y muy alta marginación de; Acatitlán, Cañadas de Nanchititla, Hermiltepec, Cruz de Clavos, El Campanario y Ciprianes.	2
	3	Se pretende comprar un Vehiculo de 3.5 Toneladas para el transporte de desayunos escolares y para otras necesidades propias del Sistema Dif Municipal.	3
	4	Se implementarán 3 consultorios dentales para cubrir 3 rutas importantes de este Municipio, para atender mas cerca de la gente que no tiene recursos económicos, en Acatitlán, Hermiltepec y Cañadas de Nanchititla.	4
	5	En las instalaciones actuales del Dif Municipal, se pretende crear la estancia infantil, para los hijos de madres trabajadoras.	5
	6	El Módulo Previ-Dif, se requiere una maquina de escribir, un Equipo de Cómputo, 2 básculas de pie, 8 Campos Grandes Quirúrgicos, 8 Sábanas, 2 Pinzas de Anillos, Espejos Vaginales desechables, un Esterilizador Eléctrico, 2 Estetoscopios, un Estetoscopio de Pinard, Termómetros Axilares, 2 Sfingomanómetros y un Estuche de Diagnóstico.	6
APOYO A INDIGENTES Y DAMNIFICADOS	1	Dar pláticas sobre desastres naturales y medidas de prevención para estar alertas ante cualquier contingencia o desastre para tomar acciones de inmediato.	1
	2	Coordinarnos con las autoridades Municipales, Estatales y federales y Sector Salud, en caso de algún desastre, para la toma de decisiones urgentes.	2
ESTANCIAS INFANTILES	1	Se pretende habilitar una estancia infantil para los hijos de madres trabajadoras.	1

PROYECTO	No.	PROCESO	No. DE OBJETIVO	No. DE ESTRATEGIA
DESARROLLO INTEGRAL DE LA FAMILIA	1	Los valores y la integración familiar	1	1
	2	Platicas de Fomento a la Salud	1	2
	3	Campañas médico-asistenciales en localidades y SMDIF	1	3
ATENCION A VICTIMAS POR MALTRATO Y ABUSO	1	Asesoría legal y atención a personas maltratadas	1	1
	2	Representación jurídica ante el M:P: y Juez Conciliador.	1	2
	3	Capacitación a las víctimas de maltrato y abuso.	1	3
SERVICIOS JURIDICOS ASISTENCIALES A LA FAMILIA	1	Asistencia jurídica gratuita a las personas del municipio	1	1
	2	Asesoría Jurídica y Orientación a la población	1	2
PREVENION DEL ALCOHOLISMO Y LA FARMACODEPENDENCIA	1	las pláticas y material didáctico para el médico del SMDIF.	1	1
	2	volantes a los padres de familia y la población sobre la prevención de las adicciones y los riesgos para la salud.	1	2
	3	Canalizaciones a los Centros de Rehabilitación, ante las solicitudes que se hagan por los interesados.	1	3
ATENCION Y ORIENTACION PSICOLOGICA	1	Atención las demandas de ayuda que soliciten las personas que lo requieran	1	1
	2	Prestar mayor atención a personas que tienen problemas emocionales	1	2

SERVICIO PARA EL DESARROLLO COMUNITARIO	1	Acercar la atención a enfermos con brigada médico asistencial en puntos clave de concentración de enfermos cada viernes.	1	1
	2	Buscar en comercios e instituciones, empleo para dar cauce a las solicitudes que surjan.	1	2
	3	Se realizarán 3 campañas anuales para acopio de ropa, medicamentos y monetarios, para cubrir de alguna manera las necesidades de las familias de escasos recursos económicos.	1	3
APOYO A LA SALUD	1	Dar consulta a la población a bajo costo.	1	1
	2	Brindar orientación y medidas preventivas a través de campañas de promoción a la salud a la población.	1	2
	3	Canalizar los pacientes a 2° nivel de atención, en coordinación con el Sector Salud y en la medida de las posibilidades otorgar el apoyo Económico para medicamento.	1	3
	4	Llevar a cabo la campaña anual de recaudación de medicamento con el "Kilómetro de ayuda"	1	4
	5	Realizar la campaña de limpieza anualmente, para prevenir enfermedades como el dengue, paludismo, diarreas, etc.	1	5
ATENCIÓN A MENORES EN SITUACION EXTRAORDINARIA	1	Prevenir a los menores sobre el consumo de estupefacientes y riesgos por trabajar en la calle.	1	1
	2	Resaltar los valores e integración familiar	1	2
	3	atención psicológica a menores trabajadores y padres de familia	1	3
	4	Gestionar las becas, despensa mensual y útiles escolares	1	4
DESAYUNOS ESCOLARES	1	Entregar los desayunos en tiempo y forma para un buen desarrollo nutricional	1	1
	2	supervisar periódicamente la distribución de desayunos en planteles educativos, relacionados con los desayunos escolares.	1	2
	3	Dar seguimiento al estado nutricional de los escolares.	1	3
ATENCIÓN A PERSONAS CON CAPACIDADES DIFERENTES	1	Llevar a cabo las visitas domiciliarias a personas discapacitadas	1	1
	2	Orientación y asesoría jurídica en caso de violencia o maltrato	1	2
	3	Canalizaciones en casos de rehabilitación física o psicológica, cuando se requiera	1	3
	4	Convenios con laboratorios, hospitales y farmacias, convenios a bajo costo.	1	4
	5	Ayuda alimentaria mensual a discapacitados.	1	

ATENCIÓN A LOS ADULTOS MAYORES	1	Atención médica a los adultos mayores y detecciones	1	1
	2	Asesorarlos jurídicamente en caso de maltrato o abuso	1	2
	3	Gestionar ante las instancias, federales, estatales y municipales; sillas de ruedas, bastones y andaderas para adultos mayores que lo necesiten.	1	3
	4	Credencializar a 2,500 adultos mayores o más que no cuentan con ella.	1	4
	5	Manualidades, talleres, concursos, paseos recreativos con los adultos mayores	1	5
	6	Crear 6 espacios de alimentación abierta en localidades con alta y muy alta marginación para adultos mayores	1	6
ATENCIÓN A LA MUJER Y PERSPECTIVA DE GENERO	1	Brindar la atención jurídica en la protección de la Familia, salvaguardando la alimentación, la salud y la educación de los hijos.	1	1
	2	Otorgar una despensa mensual a las madres solteras, de bajos recursos económicos.	1	2
	3	Propugnar ante las instancias correspondientes, la igualdad de oportunidades para las mujeres.	1	3
	4	Concientizar a la mujer sobre la importancia que tienen ante la sociedad.	1	4
	5	Organizar pláticas mensuales a las mujeres dando a conocer sus derechos y la no violencia familiar.	1	5
ATENCIÓN A LA JUVENTUD	1	Fomento al deporte y actividades recreativas con la intención de alejarlos de las adicciones.	1	1
	2	Con las pláticas se pretende prevenir las enfermedades de transmisión sexual y evitar embarazos no deseados.	1	2
	3	Esperando el apoyo de los Profesores, se pretende tener reuniones con los padres de familia, para que estén concientes que la comunicación con los hijos es básica.	1	3
ORIENTACION Y APOYO EN LA NUTRICION Y ALIMENTACION	1	Con el programa de Horta-DIF, se hará mayor difusión de los huertos familiares y verduras para su consumo.	1	1
	2	Se realizara una platica mensual, en las comunidades que reciben apoyo de Nutrifam, Inapam, Caamgi y Hortadif sobre alimentación.	1	2
	3	Proporcionar una vez al año paquetes de pollo para su cría a las localidades que lo soliciten, así como peses, hongo "Z", los desayunos escolares a las escuelas, Leche y despensas para el adulto mayor	1	3
INFRAESTRUCTURA Y EQUIPAMIENTO PARA EL DESARROLLO INTEGRAL DE LA FAMILIA Y LA ASISTENCIA SOCIAL	1	Se gestionará para la construcción del nuevo edificio del Dif municipal ante el gobierno estatal y municipal.	1	1
	2	Se gestionará ante el Difem, Gobierno Estatal y Municipal para realizar las obras de espacios abiertos de alimentación, en las localidades de Alta y muy alta marginación de; Acatitlán, Cañadas de Nanchititla, Hermiltepec, Cruz de Clavos, El Campanario y Ciprianes.	1	2

	3	Se comprará un Vehículo de 3.5 toneladas, con recursos propios	1	3
	4	Se Gestionará ante el Difem, Gobierno Estatal y Municipal, para equipar 3 nuevos consultorios dentales para las localidades de Acatitlán, Cañadas de Nanchititla y Hermiltepec	1	4
	6	Se Gestionará ante el Difem, más instrumental, material y equipo para el módulo del Previ-DIF para mejorar la calidad de los servicios.	1	6
APOYO A INDIGENTES Y DAMNIFICADOS	1	Dar 2 pláticas anuales sobre Desastres Naturales.	1	1
	2	Coordinarnos con autoridades, municipales, estatales y federales para la toma de acciones inmediatas ante algún desastre.	1	2
ESTANCIAS INFANTILES	1	Habilitar la estancia infantil en las instalaciones del Dif Municipal para niños menores de 5 años, de madres trabajadoras.	1	1

LINEAS DE ACCION

Para lograr los objetivos propuestos, es necesario tener bien estructuradas las líneas de acción y contar con las herramientas necesarias para dar cumplimiento con las metas trazadas, cuya finalidad es lograr que a través del Sistema DIF municipal, alcancemos una estabilidad acorde con la problemática municipal y además involucrar a las autoridades municipales, estatales, federales y a la población en general, para que en conjunto pongamos nuestro mejor esfuerzo en la búsqueda de un mejor bienestar familiar e individual.

PROGRAMA	No.	DESCRIPCIÓN DE LA LINEA DE ACCION	No. De Objetivo	No. De Estrategia	No. De Proceso
DESARROLLO INTEGRAL DE LA FAMILIA	1	Procurar el bienestar de la familia, con el fin de que la población vea alternativas de solución a su problemática.	1	1	1
	2	Proporcionar las herramientas necesarias para que el equipo de trabajo, realice adecuadamente su trabajo.	1	1	1
	3	Realizar las visitas domiciliarias, fomentando la integración familiar, el respeto, la comunicación, la integridad y la dignidad que todo ser humano debe tener.	1	2	2
	4	Crear convenios interinstitucionales y privados que ayuden a las familias de bajos recursos económicos para subsanar de alguna manera su situación.	1	2	2
	5	Gestionar mejores servicios, aportaciones y donaciones gubernamentales, de empresas, de comerciantes, farmacéuticos, laboratorios y actividades que se realicen para captar recursos.	1	1	1
	6	Dar cumplimiento y seguimiento a los programas que el Difem tiene establecidos para la ayuda a personas vulnerables y de bajos recursos económicos.	1	3	3
ATENCION A PERSONAS POR MALTRATO Y ABUSO	1	Realizar visitas domiciliarias, escuelas y población general, para que por medio de pláticas, erradicar la violencia intrafamiliar.	1	1	1
	2	Coordinarnos con derechos humanos, para llevar a cabo talleres, conferencias y capacitaciones a la población para la protección de la familia.	1	2	2
SERVICIOS JURIDICO ASISTENCIALES	1	Proporcionar asesoría jurídica y legal a aquellas personas que lo soliciten y que no cuenten con los recursos económicos para contratar un abogado.	1	1	1

	2	Coordinar nuestras acciones con el MP. El Sector Salud Y el juzgado de lo familiar, cuya finalidad sea proteger los derechos de las personas que de alguna manera hayan sufrido alguna agresión física.	1	2	2
PREVENCIÓN DEL ALCOHOLISMO Y LA FARMACODEPENDENCIA	1	Elaborar un programa de capacitaciones mensuales a las escuelas, sobre alcoholismo y fármaco dependencia.	1	1	1
	2	Dar trípticos a las escuelas, a padres de familia, para la prevención del alcoholismo y la fármaco dependencia.	1	2	2
	3	Canalizar a Centros de Rehabilitación, a personas que soliciten rehabilitación.	1	3	3
ORIENTACION Y CAPACITACION PSICOLOGICA	1	Llevar a cabo a través de conferencistas capacitaciones de manejo de autoestima, valores, Relaciones Humanas, a jóvenes y padres de familia	1	1	1
	2	Canalizar los casos especiales a la Unidad de atención Psicológica	1	2	2
SERVICIOS PARA EL DESARROLLO COMUNITARIO	1	Del 28 de mayo al 27 de junio del 2007, se realizara la campaña medico asistencial en las localidades del municipio y en la misma fecha se hará durante los 3 años de administración.	1	1	1
	2	Se canalizarán las solicitudes para el mejoramiento familiar, ante las autoridades correspondientes	1	2	2
	3	Se realizará la campaña de limpieza el 27 de junio de cada año de esta administración, la campaña del Kilómetro de ropa, se hará el 20de agosto durante esta administración y del peso se hará el 22 de octubre, de cada año de nuestra administración.	1	3	3
APOYO A LA SALUD	1	Proporcionar Consulta Médica a bajo costo y medicamento, Atención y Consulta Odontológica	1	1	1
	2	Organizar con el Sector Salud el perifoneo y reparto de volantes para las campañas nacionales de salud y platicas de fomento a la salud.	1	2	2
	3	Firmar convenios con el sector salud para la canalización de pacientes y apoyo de medicamentos para la campaña medico asistencial que se llevará a cabo.	1	3	3
	4	Realizar la campaña de acopio de medicamento el 03 de septiembre de cada año de administración.	1	4	4
APOYO A MENORES EN SITUACION EXTRAORDINARIA	1	Proporcionar al equipo de trabajo los materiales para la impartición de pláticas a la salud	1	1	1
	2	Visitas Domiciliarias para sensibilizar a los padres de familia, exaltando los valores de amor, respeto, integridad, responsabilidad, etc. Para con los hijos y prevenirlos de los riesgos a los que se ven expuestos en las calles.	1	2	2
	3	Tramitar las becas, apoyo alimentario y artículos escolares al programa Metrum, para los niños menores trabajadores e ingresar cada mes a otros niños que se vayan detectando.	1	3	3
DESAYUNOS ESCOLARES	1	Proporcionar los desayunos escolares a niños beneficiarios.	1	1	1
	2	Realizar supervisiones periódicas a la hora del desayuno, para verificar la correcta aplicación de acuerdo a los lineamientos.	1	2	2

	3	Revisar el comportamiento nutricional del peso y talla de los niños.	1	3	3
ATENCIÓN A PERSONAS CON CAPACIDADES DIFERENTES	1	Canalizar a los Centros de Rehabilitación a las personas de bajos recursos que lo necesiten.	1	1	1
	2	Gestionar para el apoyo de sillas de ruedas, bastones, andaderas, carriolas ante el Difem, Autoridades y organizaciones.	1	2	2
	3	Proporcionar una despensa mensual, a personas que necesiten apoyo alimentario.	1	3	3
	4	Realizar los convenios necesarios para apoyar a los discapacitados con medicina, atención, estudios clínicos a Discapacitados.	1	4	4
APOYO A ADULTOS MAYORES	1	Apoyo con Despensas Andaderas, Bastones y sillas de Ruedas, con recursos federales, Estatales y Municipales.	1	1	1
	2	Orientación jurídica a los adultos mayores a petición del Adulto mayor	1	2	2
	3	Consulta médica, Detecciones y Canalizaciones Psicológicas, al Adulto mayor en caso de necesidad	1	3	3
	4	Tramitar las credenciales del adulto mayor al 80.41%, existentes en el Municipio, en esta Administración y 3 paseos recreativos anuales.	1	4	4
	5	Realizar las actividades de acuerdo al programa Difem como son; manualidades, caminatas, concursos, etc.	1	5	5
	6	Coordinación con el Isem, en la Campaña de vacunación del Adulto Mayor.	1	6	6
ATENCIÓN A LA MUJER Y PERSPECTIVA DE GENERO	1	Otorgar la asesoría jurídica, a solicitud de la parte agraviada, por violencia y maltrato familiar.	1	1	1
	2	Otorgar una despensa mensual, pañales, y/ o enfermedades de los hijos, a las madres solteras, de bajos recursos económicos, con recursos propios, estatales y federales	1	2	2
	3	Dar 12 capacitaciones anuales sobre equidad de Género y para fomentar el bienestar personal o familiar.	1	3	3
	4	Capacitar a las mujeres sobre derechos humanos, derechos civiles, etc.	1	4	4
APOYO A LA JUVENTUD	1	Realizar 12 pláticas pláticas en las escuelas del municipio al año, sobre adicciones, enfermedades de transmisión sexual y VIH-SIDA	1	1	1
	2	Otorgar el material didáctico al equipo de trabajo para la capacitación mensual que se darán en las escuelas secundarias y medio superior del municipio	1	2	2
	3	Realizar un torneo deportivo anual, con los jóvenes, dando los utilitarios necesarios.	1	3	3
ORIENTACION Y APOYO PARA LA NUTRICION Y LA ALIMENTACION	1	Asesorar y entregar paquetes de semilla para los huertos familiares	1	1	1
	2	Dar asesoría Técnica en las localidades para la siembra de huertos familiares y Dotar de productos agrícolas mensualmente a las familias.	1	2	2

	3	Realizar una demostración mensual y Plática, sobre una alimentación sana.	1	3	3
	4	Gestionar ante el Difem, la dotación de desayunos escolares, paquetes de pollo para el consumo familiar, estanques para la producción de peces y producción del hongo "Z".	1	4	4
INFRAESTRUCTURA Y EQUIPAMIENTO PARA EL DESARROLLO INTEGRAL DE LA FAMILIA	1	Se pretende construir el nuevo edificio del Sistema DIF, con el apoyo presupuestal del gobierno Estatal.	1	1	1
	2	Se pretende construir anualmente 2 espacios de alimentación abierta para adultos mayores, con la aprobación del Difem y apoyo de las autoridades municipales.	1	2	2
	3	Se pretende comprar el vehículo de 3.5 toneladas con recursos propios, para el transporte de desayunos escolares.	1	3	3
	4	Cada año se pretende implementar un consultorio dental con apoyo del H. Ayuntamiento, Difem y Recursos propios	1	4	4
	5	Se requiere equipar con más mobiliario y equipo el módulo Previ-DIF, gestionando ante el Difem, las necesidades existentes.	1	5	5
APOYO A INDIGENTES Y DAMNIFICADOS	1	Nos coordinaremos con Protección Civil para realizar un simulacro, para la prevención de fenómenos naturales.	1	1	1
	2	Nos coordinaremos con el Sector Salud, Protección Civil y autoridades Municipales, para estar alertas ante los desastres naturales y actuar de inmediato.	1	2	2
ESTANCIAS INFANTILES	1	Se adecuarán las instalaciones actuales del Sistema DIF Municipal para la estancia infantil.	1	1	1

3.6. INDICADORES Y METAS TRIANUALES TERMINALES, DURANTE EL CICLO 2006-2009

Es importante hacer una descripción de metas acorde a la realidad económica, política y social, ya que del Plan de Trabajo trianual, depende la forma en que se quieren realizar las actividades y cual es el objetivo, los planes de acción y los resultados que se quieren alcanzar en este periodo de tiempo a partir del año 2006 al 2009, para la Administración del Sistema para el desarrollo Integral de la Familia de Luvianos.

Para lograr lo que nos proponemos, es necesario conformar primero que nada un equipo de trabajo comprometido, contar con la colaboración de nuestras Autoridades Municipales, Estatales y federales.

Que la ciudadanía también tenga deseos de unirse a nuestro proyecto de trabajo, porque finalmente son ellos los que nos preocupan, ya que los adultos mayores, los niños, las madres solteras, las personas con capacidades diferentes que en su mayoría son los que viven en condiciones de pobreza extrema los que nos motivan para dar lo mejor de nosotros mismos.

Identificador	Código	Denominación
Función:	08	Desarrollo Social y Combate a la Pobreza
Programa:	04	Desarrollo Integral de la Familia y Asistencia Social
Proyecto:	060401	Desarrollo Integral de la Familia
Unidad Ejecutora:		Sistema Municipal DIF de Luvianos

Código	Denominador del Indicador	Fórmula de Cálculo	Universo de Cobertura		Meta Específica		Alcance de la Meta del Indicador		No. de Objetivo
			U. de Medida	Cantidad	U. de Medida	Programada	U. de Medida	Programada	
01	El Equipo de Trabajo	Cantidad de personal Existente en el Dif Municipal. Total X 100	Recursos Humanos	16	Recursos Humanos	16 en el 2007 2 en el 2008-2009		88% 12%	1 1
	Visitas domiciliarias	Todas las delegaciones y localidades necesitadas Total X 100	Familias	180	Familias	60 en el 2007 60 en el 2008 60 en el 2009	%	33.33% 33.33% 33.33% Total 100%	2 2 2
	Convenios	Realizar convenios con el gobierno Estatal y Municipal, Sector Salud, Farmacias y Laboratorios, empresas y comerciantes,		21		7 en el 2007 7 en el 2008 7 en el 2009	%	33.33% 33.33% 33.33% Total 100%	3, 4 3, 4 3, 4
	Programas de Gobierno y Difem	Dar cumplimiento a todos los programas establecidos	Institucional		Institucional	En el ciclo 2006-2009	%		6

ORGANIGRAMA

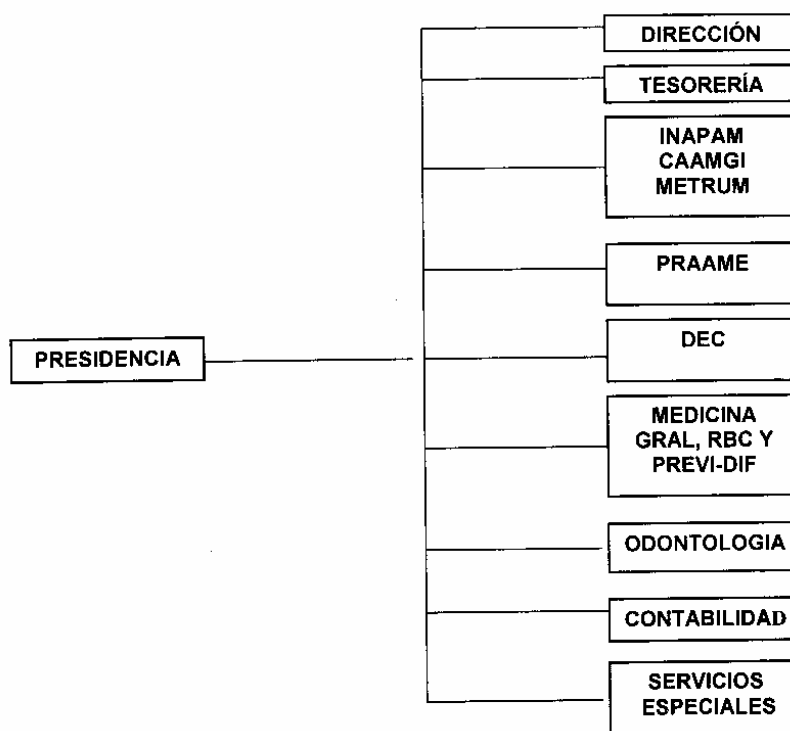

Identificador	Código	Denominación
Función:	06	Desarrollo Social y Combate a la Pobreza
Programa:	04	Desarrollo Integral de la Familia y Asistencia Social
Proyecto:	060402	Atención a Personas por Maltrato y Abuso
Unidad Ejecutora:		Sistema Municipal DIF de Luvianos

Código	Denominador del Indicador	Fórmula de Cálculo	Universo de Cobertura		Meta Específica		Alcance de la Meta del Indicador		No. De Objetivo
			U. de Medida	Cantidad	U. de Medida	Programada	U. de Medida	Programada	
02	Visitas Domiciliarias	Realizar visitas domiciliarias a solicitud de personas maltratadas	Personas	60	Personas	24 en el año 2007.	%	33.33%	1
								24 en el año 2008	
							Total 100%	1	
	Platicas, conferencias y talleres	Coordinar con Derechos Humanos una conferencia, Sector Salud, capacitaciones y platicas	Personas	36	Personas	12 en el año 2007	%	33.33%	2
						12 en el año 2008		33.33%	
						12 en el año 2009		33.33%	
						Total 100%		2	

Identificador	Código	Denominación
Función:	06	Desarrollo Social y Combate a la Pobreza
Programa:	04	Desarrollo Integral de la Familia y Asistencia Social
Proyecto:	060403	Servicios Jurídico Asistenciales
Unidad Ejecutora:		Sistema Municipal DIF de Luvianos

Código	Denominador del Indicador	Fórmula de Cálculo	Universo de Cobertura		Meta Específica		Alcance de la Meta del Indicador		No. de Objetivo
			U. de Medida	Cantidad	U. de Medida	Programada	U. de Medida	Programada	
03	Asesoría jurídica y Legal	Asesoría jurídica a personas por violencia intrafamiliar. Total X 100	Personas	966	A la población	322 en el 2007	%	33.33%	1
								322 en el 2008	
							Total 100%	1	
	Canalizaciones	Al M.P., juzgado de lo Familiar o Centro de Salud. X 100	Personas	966	personas	322 en el 2007	%	33.33%	2
						322 en el 2008		33.33%	
						322 en el 2009		33.33%	
						Total 100%		2	

Identificador	Código	Denominación
Función:	06	Desarrollo Social y Combate a la Pobreza
Programa:	04	Desarrollo Integral de la Familia y Asistencia Social
Proyecto:	060404	Prevención del Alcoholismo y la Fármaco dependencia
Unidad Ejecutora:		Sistema Municipal DIF de Luvianos

Código	Denominador del Indicador	Fórmula de Cálculo	Universo de Cobertura		Meta Específica		Alcance de la Meta del Indicador		No. de Objetivo
			U. de Medida	Cantidad	U. de Medida	Programada	U. de Medida	Programada	
04	Adiciones	Pláticas a la población sobre adiciones, total a beneficiar X 100	Localidades	60	Localidades	20 en el 2007	%	33.33%	1
						20 en el 2008		33.33%	
						20 en el 2009		33.33%	
	Material de promoción	Localidades	1200	Asistentes	400 en el 2007	%	33.33%	2	
					400 en el 2007		33.33%		
					400 en el 2007				
Volantes, trípticos. Total X 100									

Identificador	Código	Denominación
Función:	06	Desarrollo Social y Combate a la Pobreza
Programa:	04	Desarrollo Integral de la Familia y Asistencia Social
Proyecto:	060405	Orientación y Capacitación Psicológica
Unidad Ejecutora:		Sistema Municipal DIF de Luvianos

Código	Denominador del Indicador	Fórmula de Cálculo	Universo de Cobertura		Meta Específica		Alcance de la Meta del Indicador		No. de Objetivo
			U. de Medida	Cantidad	U. de Medida	Programada	U. de Medida	Programada	
05	Atención a personas con problemas de salud mental	Pláticas a la Población Total X 100	Asistentes	8	Asistentes	8 en el 2007	%	100%	1
				12		12 en el 2008		100%	
				12		12 en el 2009		100%	
	Canalizaciones	Población en general Total X 100	Población en general	Abierta	Población en general	24 en 2007	%	100%	2
						24 en 2008		100%	
						24 en 2009		100%	

Identificador	Código	Denominación
Función:	06	Desarrollo Social y Combate a la Pobreza
Programa:	04	Desarrollo Integral de la Familia y Asistencia Social
Proyecto:	060406	Servicios para el Desarrollo Comunitario
Unidad Ejecutora:		Sistema Municipal DIF de Luvianos

Código	Denominador del Indicador	Fórmula de Cálculo	Universo de Cobertura		Meta Específica		Alcance de la Meta del Indicador		No. de Objetivo
			U. de Medida	Cantidad	U. de Medida	Programada	U. de Medida	Programada	
06	Campañas Médico asistenciales	Consulta Médica y Odontológicas en las localidades. Total X 100.	Localidades	120	Localidades	36 en el 2007 42 en el 2008 42 en el 2009	%	30% 35% 35% Total 100%	1 1 1
	Kilómetro de Ropa	Acopio de ropa para personas con alta marginación	localidades	60	Localidades	20 en el 2007	%	33.33% 33.33% 33.33%	3 3 3

Identificador	Código	Denominación
Función:	06	Desarrollo Social y Combate a la Pobreza
Programa:	04	Desarrollo Integral de la Familia y Asistencia Social
Proyecto:	060407	Apoyo a la Salud
Unidad Ejecutora:		Sistema Municipal DIF de Luvianos

Código	Denominador del Indicador	Fórmula de Cálculo	Universo de Cobertura		Meta Específica		Alcance de la Meta del Indicador		No. de Objetivo
			U. de Medida	Cantidad	U. de Medida	Programada	U. de Medida	Programada	
07	Consulta Externa	Consulta Médica a la población. Total X 100	Población	6541	Población	1,741 en el 2007 2,401 en el 2008 2,401 en el 2009	%	26.6% 36.7% 36.7% Total 100%	1 1 1
	Consulta Odontológica	Consulta Odontológica X 100	Población	3,240	Población	1,080 en el 2007 1,081 en el 2008 1,080 en el 2009	%	33.33% 33.36% 33.33% Total 100%	1 1 1
	Servicios Odontológicos	Tratamientos Odontológicos a la población. Total X 100	Población	4,620	Población	1,541 en el 2007 1,540 en el 2007 1,540 en el 2007	%	33.36% 33.33% 33.33% Total 100%	1 1 1
	Fomento a la Salud	Pláticas y Detecciones a las localidades. Total X 100	Localidades	3,600	Localidades	1,201 en el 2007 1,200 en el 2008 1,200 en el 2009	%	33.36% 33.33% 33.33% Total 100%	2 2 2
	Canalizaciones	Realizar convenios con el sector Salud para Atención de pacientes Total X 100	Población abierta	108	Población Abierta	37 en el 2007 36 en el 2008 36 en el 2009	%	33.33% 33.33% 33.33% Total 100%	3 3 3
	Kilómetro de medicamento	Acopio de medicamento para personas de bajos recursos	Población abierta	3	Población abierta	1 en el 2007 1 en el 2008 1 en el 2009			4 4 4

Identificador	Código	Denominación
Función:	06	Desarrollo Social y Combate a la Pobreza
Programa:	04	Desarrollo Integral de la Familia y Asistencia Social
Proyecto:	060408	Apoyo a personas en situación extraordinaria
Unidad Ejecutora:		Sistema Municipal DIF de Luvianos

Código	Denominador del Indicador	Fórmula de Cálculo	Universo de Cobertura		Meta Específica		Alcance de la Meta del Indicador		No. de Objetivo	
			U. de Medida	Cantidad	U. de Medida	Programada	U. de Medida	Programada		
08	APOYO A MENORES EN SITUACION EXTRAORDINARIA	Pláticas a niños menores en situación de calle	Menores Trabajadores	156	Menores Trabajadores	52 en el año 2007	%	33.33%	1	
						52 en el año 2008		33.33%		1
						52 en el año 2009		Total 100%		1
		Visitas domiciliarias a padres de familia	Menores Trabajadores	156	Menores Trabajadores	52 en el año 2007	%	33.33%	2	
						52 en el año 2008		33.33%		2
						52 en el año 2009		Total 100%		2
		Apoyo de becas, Despensas y Útiles Escolares	Menores Trabajadores	156	Menores Trabajadores	52 en el año 2007	%	33.33%	3	
						52 en el año 2008		33.33%		3
						52 en el año 2009		Total 100%		3
		Niños nuevos para ingresarlos al programa. Total X 12	Menores trabajadores	72	Menores trabajadores	24 en el año 2007	%	33.33%	1	
						24 en el año 2008		33.33%		1
						24 en el año 2009		Total 100%		1

Identificador	Código	Denominación
Función:	06	Desarrollo Social y Combate a la Pobreza
Programa:	04	Desarrollo Integral de la Familia y Asistencia Social
Proyecto:	060401	Desayunos Escolares
Unidad Ejecutora:		Sistema Municipal DIF de Luvianos

Código	Denominador del Indicador	Fórmula de Cálculo	Universo de Cobertura		Meta Específica		Alcance de la Meta del Indicador		No. De Objetivo	
			U. de Medida	Cantidad	U. de Medida	Programada	U. de Medida	Programada		
09	Desayunos Escolares PRAAME	Niños beneficiarios con desayunos fríos Total X 100	Niños Escolares	12,324	Niños Escolares	4,324 en el año 2007	%	33.33%	1	
						4,324 en el año 2008		33.33%		1
						4,324 en el año 2009		Total 100%		1
	Desayunos Escolares D.E.C	Niños beneficiarios con desayunos calientes. Total X 100	Niños Escolares	5741	Niños Escolares	574 en el año 2007	%	33.33%	1	
						574 en el año 2008		33.33%		1
						574 en el año 2009		Total 100%		1
	Supervisiones	Supervisiones a planteles educativos total X 100	Niños Escolares	72	Niños Escolares	24 en el año 2007	%	33.33%	2	
						24 en el año 2008		33.33%		2
						24 en el año 2009		Total 100%		2

Identificador	Código	Denominación
Función:	06	Desarrollo Social y Combate a la Pobreza
Programa:	04	Desarrollo Integral de la Familia y Asistencia Social
Proyecto:	060410	Atención a Personas con Capacidades diferentes
Unidad Ejecutora:		Sistema Municipal DIF de Luvianos

Código	Denominador del Indicador	Fórmula de Cálculo	Universo de Cobertura		Meta Específica		Alcance de la Meta del Indicador		No. de Objetivo
			U. de Medida	Cantidad	U. de Medida	Programada	U. de Medida	Programada	
10	CAPACIDADES DIFERENTES	Canalizar a personas discapacitadas a centros de Rehabilitación. Total X 100	Discapacitados	180	Discapacitados	60 en el año 2007	%	33.33%	4
						60 en el año 2008		33.33%	4
						60 en el año 2009		33.33%	4
								Total 100%	
	Promoción a la salud	Platicas de prevención de accidentes a la población total X 100	Población	525	Población	36 en el año 2007	%	33.33%	2
						36 en el año 2008		33.33%	2
						36 en el año 2009		33.33%	2
								Total	
	Sillas de Ruedas, Andaderas, Bastones, Despensas	Gestión de apoyos a personas con discapacidad física	Discapacitados		Discapacitados	175 en el año 2007	%	33.33%	3
						175 en el año 2008		33.33%	3
175 en el año 2009							33.33%	3	
						Total 100%			

Identificador	Código	Denominación
Función:	06	Desarrollo Social y Combate a la Pobreza
Programa:	04	Desarrollo Integral de la Familia y Asistencia Social
Proyecto:	060411	Apoyo a los Adultos Mayores
Unidad Ejecutora:		Sistema Municipal DIF de Luvianos

Código	Denominador del Indicador	Fórmula de Cálculo	Universo de Cobertura		Meta Específica		Alcance de la Meta del Indicador		No. de Objetivo
			U. de Medida	Cantidad	U. de Medida	Programada	U. de Medida	Programada	
11	ADULTOS MAYORES	Atención a los Adultos Mayores de 60 a 69 años y más con despensas en el Programa Nutrifam. Y recursos propios Total X 100	Personas	2,490	Personas	830 en el año 2007	%	33.33%	1
						830 en el año 2008		33.33%	1
						830 en el año 2009		33.33%	1
								Total 100%	
		Apoyo de Sillas de Ruedas, Andaderas y Bastones con el los programas Caarmgi e Inapam y recursos propios Total X 100	Personas	619	Personas	206 en el año 2007	%	33.33%	1
						206 en el año 2008		33.33%	1
						206 en el año 2009		33.33%	1
								Total 100%	
		Consulta médica, Detecciones y Canalizaciones a los Adultos mayores de los 8 Clubes y más Total X 100	Personas	834	Personas	278 en el año 2007	%	33.33%	3
						278 en el año 2008		33.33%	3
						278 en el año 2009		33.33%	3
								Total 100%	
		Credencialización al adulto mayor de 60 años y más Total X 100	Personas	2,224	Personas	741 en el año 2007	%	33.33%	4
						741 en el año 2008		33.33%	4
741 en el año 2009						33.33%	4		
						Total 100%			
Paseos recreativos para el Adulto Mayor. Total X 100	personas	9	personas	3 en el año 2007	%	33.33%	5		
				3 en el año 2008		33.33%	5		
				3 en el año 2009		33.33%	5		
		Total 100%							
Promoción a la salud, Campañas de Vacunación del adulto Mayor, con el ISEM.	Personas	834	Personas	278 en el año 2007	%	33.33%	6		
				278 en el año 2008		33.33%	6		
				278 en el año 2009		33.33%	6		
						Total 100%			

Identificador		Código	Denominación						
Función:		06	Desarrollo Social y Combate a la Pobreza						
Programa:		04	Desarrollo Integral de la Familia y Asistencia Social						
Proyecto:		060401	Atención a la Mujer y Perspectiva de Género						
Unidad Ejecutora:			Sistema Municipal DIF de Luvianos						
Código	Denominador del Indicador	Fórmula de Cálculo	Universo de Cobertura		Meta Específica		Alcance de la Meta del Indicador		No. de Objetivo
			U. de Medida	Cantidad	U. de Medida	Programada	U. de Medida	Programada	
12	Asesoría Jurídica	Atención de la mujer por violencia y maltrato. X 100	Mujeres	360	Mujeres	120 en el 2007 120 en el 2008 120 en el 2009	%	33.33% 33.33% 33.33% Total 100%	1
	Despensas	Apoyo con una despensa mensual con recursos propios y municipales a madres Solteras. Total X 100	Madres solteras	222	Madres solteras	74 en el 2007 74 en el 2008 74 en el 2009	%	33.33% 33.33% 33.33% Total 100%	2 2 2
	Equidad de género	Otorgar una plática mensual sobre los derechos de la mujer. Total X 100%	Mujeres	36	Mujeres	12 en el 2007 12 en el 2008 12 en el 2009	%	33.33% 33.33% 33.33% Total 100%	3 3 3
	Capacitación	Capacitación de derechos humanos a mujeres. Total X 100	Mujeres	3	Mujeres	1 en el 2007 1 en el 2008 1 en el 2009	%	33.33% 33.33% 33.33% Total 100%	4 4 4

Identificador		Código	Denominación						
Función:		06	Desarrollo Social y Combate a la Pobreza						
Programa:		04	Desarrollo Integral de la Familia y Asistencia Social						
Proyecto:		060413	Atención a la Juventud						
Unidad Ejecutora:			Sistema Municipal DIF de Luvianos						
Código	Denominador del Indicador	Fórmula de Cálculo	Universo de Cobertura		Meta Específica		Alcance de la Meta del Indicador		No. de Objetivo
			U. de Medida	Cantidad	U. de Medida	Programada	U. de Medida	Programada	
13	Pláticas de Fomento a la Salud y Equidad de Género	Dar pláticas a los jóvenes sobre adicciones, VIH-Sida y Equidad de Género. Total X 100	Jóvenes	36	Jóvenes	12 en el 2007 12 en el 2008 12 en el 2009	%	33.33% 33.33% 33.33% Total 100%	1
	Material Didáctico	Dar trípticos y volantes a los jóvenes sobre prevención de enfermedades; de adicciones, transmisión sexual, VIH-Sida. Total X 100	Jóvenes	920	Jóvenes	240 en 2007 240 en 2008 240 en 2009	%	33.33% 33.33% 33.33% Total 100%	2
	Torneo deportivo	En coordinación con el regidor de educación realizar un torneo deportivo anual. Total X 100	Jóvenes	3	Jóvenes	1 en el año 2007 1 en el año 2008 1 en el año 2009	%	33.33% 33.33% 33.33% Total 100%	3 3 3

Identificador		Código	Denominación						
Función:		06	Desarrollo Social y Combate a la Pobreza						
Programa:		04	Desarrollo Integral de la Familia y Asistencia Social						
Proyecto:		060414	Orientación y apoyo para la Nutrición y la Alimentación						
Unidad Ejecutora:			Sistema Municipal DIF de Luvianos						
Código	Denominador del Indicador	Fórmula de Cálculo	Universo de Cobertura		Meta Específica		Alcance de la Meta del Indicador		No. de Objetivo
			U. de Medida	Cantidad	U. de Medida	Programada	U. de Medida	Programada	
14	Entrega de paquetes de semilla	Asesorar y entregar paquetes de semilla para huertos familiares. Total X 100	Familias	1,400	Familias	1,400 en el año 2007 1,400 en el año 2008 1,400 en el año 2009	%	33.33% 33.33% 33.33% Total 100%	1 1 1
	Huertos familiares	Se realizarán Huertos Familiares. Total X 100	Familias	1,260	Familias	420 en el año 2007 420 en el año 2008 420 en el año 2009	%	33.33% 33.33% 33.33% Total 100%	2 2 2
	Producción de Verdura	Reapoyará para la producción de verdura a las familias. Total X 100	Familias	12,000	Familias	4,000 en el año 2007 4,000 en el año 2008 4,000 en el año 2009	%	33.33% 33.33% 33.33% Total 100%	2 2 2
	Producción de Plántula	Reapoyará para la producción de plántula a las familias. Total X 100	Familias	15,000	Familias	5,000 en el año 2007 5,000 en el año 2008 5,000 en el año 2009	%	33.33% 33.33% 33.33% Total 100%	2 2 2
	Proyectos productivos	Proyectos productivos a las familias. Total X 100	Familias	57	Familias	19 en el año 2007 19 en el año 2008 19 en el año 2009	%	33.33% 33.33% 33.33% Total 100%	2 2 2
	Proyectos comunitarios	Proyectos comunitarios para las familias	Familias	12	Familias	4 en el año 2007 4 en el año 2008 4 en el año 2009	%	33.33% 33.33% 33.33% Total 100%	2 2 2

Identificador		Código	Denominación
Función:		06	Desarrollo Social y Combate a la Pobreza
Programa:		04	Desarrollo Integral de la Familia y Asistencia Social
Proyecto:		060415	Infraestructura y Equipamiento para el desarrollo Integral de la Familia
Unidad Ejecutora:			Sistema Municipal DIF de Luvianos

Código	Denominador del Indicador	Fórmula de Cálculo	Universo de Cobertura		Meta Específica		Alcance de la Meta del Indicador		No. de Objetivo
			U. de Medida	Cantidad	U. de Medida	Programada	U. de Medida	Programada	
15	Construcción del nuevo edificio Dif Luvianos	Construcción integral del nuevo edificio para mejor atención a la Población con presupuesto del Gobierno Estatal Total X 100	Mejoramiento de los servicios	1	Mejoramiento de los servicios	Durante el período 2008-2009	%	Al 100%	1
	Espacios de alimentación abierta	Construcción de espacios de alimentación abierta para adultos mayores con recursos Municipales. Total X 100	Adultos Mayores	6	Adultos Mayores	2 en el año 2007 2 en el año 2008 2 en el año 2009	%	33.33% 33.33% Total 100%	2 2 2
	Compra de Vehículo	Adquisición de un Vehículo para transporte de desayunos escolares. Total X 100	Niños Escolares	1	Niños Escolares	1 en el año 2007	%	100%	3
	Consultorios Dentales	Beneficiar a la población con servicio Odontológico. Con recursos propios Total X 100%	Población	3	Población	1 en el año 2007 1 en el año 2008 1 en el año 2009	%	33.33% 33.33% Total 100%	4 4 4
	Equipamiento del consultorio Previ-DIF	Gestionar ante el Difem, Equipar el consultorio Previ-DIF. Total X 100	Mejoramiento de los Servicios	Por Requisición	Mejoramiento de los Servicios	De acuerdo a la necesidad			5

Identificador	Código	Denominación							
Función:	06	Desarrollo Social y Combate a la Pobreza							
Programa:	04	Desarrollo Integral de la Familia y Asistencia Social							
Proyecto:	060416	Apoyo a Indigentes y Damnificados							
Unidad Ejecutora:		Sistema Municipal DIF de Luvianos							
Código	Denominador del Indicador	Fórmula de Cálculo	Universo de Cobertura		Meta Específica		Alcance de la Meta del Indicador		No. de Objetivo
			U. de Medida	Cantidad	U. de Medida	Programada	U. de Medida	Programada	
16	Simulacros	Coordinación con protección Civil y Sector Salud, para llevar a cabo Simulacros. Total X 100	Población	3	Población	1 en el año 2007 1 en el año 2008 1 en el año 2009	%	33.33%	1 y 2

Identificador		Código	Denominación						
Función:		06	Desarrollo Social y Combate a la Pobreza						
Programa:		04	Desarrollo Integral de la Familia y Asistencia Social						
Proyecto:		060417	Estancias Infantiles						
Unidad Ejecutora:			Sistema Municipal DIF de Luvianos						
Código	Denominador del Indicador	Fórmula de Cálculo	Universo de Cobertura		Meta Específica		Alcance de la Meta del Indicador		No. de Objetivo
			U. de Medida	Cantidad	U. de Medida	Programada	U. de Medida	Programada	
17	Habilitación de la Estancia infantil	Se pretende habilitar las instalaciones del Dif, para la Estancia infantil. Total X 100	Niños < 5 años	1	Niños < años	1 para el año 2009	%	100 %	1

3.7. CARTERA DE PROYECTOS DE INVERSION DE ASISTENCIA SOCIAL

El Sistema DIF Municipal de Luvianos, es un organismo de nueva creación, que depende económica mente de las participaciones mensuales del H Ayuntamiento, motivo por el cual, no contamos con suficientes recurso, no obstante esto, no nos limita a realizar actividades de gestión ante los deferentes niveles de gobierno y participación social, para hacer llegar recursos que nos permitan realizar proyectos que impacten ala sociedad, como construcción y adquisición de equipo tecnológico que estén ala vanguardia, para poder ofrecer a las familias mas vulnerables del municipio, servicios de calidad y eficiencia, que permitan elevar el desarrollo social a si como la integración familiar .

Proyecto	Descripción del proyecto	Localización	Unidad de Medida	Cantidad	Fuente de financiamiento	Periodo de Ejecución	No de Objetivo
Apertura Consultorio Odontológico	Adquisición de Equipo Médico Odontológico	Acatitlán	Equipo	1	Municipal	2007	
Desayunos Escolares	Adquisición de Vehículo	Todo el Municipio	Vehículo	1	Dif	2007	
Apertura Consultorio Odontológico	Adquisición de Equipo Médico Odontológico	Cañadas de Nanchititla	Equipo	1	Municipal	2008	
Construcción	Construcción Edificio DIF Municipal	Cabecera Municipal	Mts.	200	G.E:M	08-09	
Apertura Consultorio Odontológico	Adquisición de Equipo Médico Odontológico	Hermiltepec	Equipo	1	Municipal	2009	
Habilitación de la estancia Infantil	Acondicionar las instalaciones actuales del Dif, en una Estancia Infantil	Cabecera Municipal	Habilitación del inmueble	1	Difem	2009	
Equipamiento del Consultorio Previ-DIF	Gestionar ante el Difem, Equipo Médico	Cabecera Municipal	Equipamiento	Por requisición	Difem	2007.	

4. INSTRUMENTACION

4.1. RELACION FUNCIONAL DE CORRESPONDENCIA DE LOS SISTEMAS CON OTROS AMBITOS

Para lograr un mayor servicio a la comunidad es importante, buscar apoyo en otros ámbitos de gobierno, de empresas privadas o de asociaciones Civiles, para eso se requieren los convenios y la coordinación, por que son mecanismos funcionales, que ayudan a quienes menos tienen y además ayuda al Sistema Dif de Luvianos, a optimizar los recursos financieros que no son suficientes para cumplir con las demandas de la ciudadanía.

PROYECTO	ENTIDADES PUBLICAS Y DEPENDENCIAS	GRUPOS DEL SECTOR SOCIAL Y PRIVADO	MECANISMOS DE COORDINACION O
DESARROLLO INTEGRAL DE LA FAMILIA	DIFEM DIF Nacional H. Ayuntamiento Gobierno del Estado Coordinación municipal de Salud, Luvianos (ISEM) Secretaría de Salud Comisión de Derechos Humanos del Estado de México Juzgados de los Familiar del Edo. de México Hospital General Tejupilco	U.R.I.S. Tejupilco Asociaciones Civiles Facultad de Agronomía de la UAEM Instituciones Educativas Farmacias "San Antonio" Grupos de AA del Municipio Centro de Rehabilitación de AA, de Luvianos.	Acuerdos, convenios Y en su mayoría se trabaja en coordinación sólo por gestión.

4.2. ESQUEMA DE PROGRAMACION Y PRESUPUESTACION DEL PROGRAMA TRIANUAL

El esquema de programación es un proceso mediante el cual se organiza el sistema presupuestario y se muestran los tiempos de inicio y terminación de las acciones comprometidas en el programa.

La Presupuestación del programa trianual, se realizó detalladamente partida por partida de acuerdo a la naturaleza del gasto y dándole prioridad a las necesidades de cada uno de los programas operativos que el Sistema DIF Municipal de Luvianos maneja, enfocando la mayor parte de los recursos a dichos programas, autorizado por la Junta de Gobierno.

Con el propósito de transparentar la aplicación de recursos y distribución equitativa, es hacer llegar programas al último rincón del Municipio de Luvianos que atiendan al orden social y proyectos visualizados en cada uno de los servicios asistenciales que benefician a las familias más vulnerables.

El presupuesto por Programa, está orientado bajo dos esquemas: el primero se refiere a la integración efectiva de las acciones planeadas así como de los proyectos y sus costos; la segunda se orienta en la obtención de resultados mediante los tiempos de inicio y terminación de las acciones comprometidas y evaluar los resultados.

Para llevar a cabo la evaluación de resultados será determinar si el objetivo y la estrategia financiera es congruente entre el presupuesto de ingresos y egresos en relación a lo programado y presupuestado del ejercicio del gasto en términos de los resultados que se logren durante y al final del ejercicio.

El presupuesto programático, es una técnica financiera que permite integrar el proceso de plantación para desarrollar actividades en cada ejercicio, no sin antes precisar el gasto en orden de las estrategias, objetivos y líneas de acción, planteadas como ejes rectores de cualquier actividad del sistema. Esto permite ampliar la cobertura y mejorar los servicios de la asistencia social en el Municipio.

5. SEGUIMIENTO Y EVALUACION

5.1. MECANISMOS PARA LA EVALUACION PARA EL PROGRAMA TRIANUAL 2006-2009

En cumplimiento a la Ley que crea los Organismos Públicos Descentralizados de Asistencia Social en su Fracción I y II, en los Artículos 13 Bis-E y 14, en donde se establece que es de la competencia de la Dirección de los Sistemas Municipales DIF, dirigir los Servicios que presta, con la asesoría del DIFEM y que debe dirigir el funcionamiento del sistema, presentando y ejecutando todos los planes y programas aprobados por la junta de gobierno:

La *Evaluación*, se lleva a cabo mediante un proceso útil para comparar los resultados y cambios logrados en el entorno de responsabilidad en los programas con los objetivos y metas que se propusieron alcanzar, considerando la aplicación de recursos; con la finalidad de identificar el impacto y logro de las acciones del Sistema DIF Municipal, así como el nivel de cumplimiento de los objetivos y metas del Sistema de indicadores, del desempeño; con la importancia de proveer oportunamente la información suficiente y confiable que aporte elementos para la toma de decisiones, corrección de desviaciones, y a la vez dirigir con eficiencia y eficacia la administración pública.

Una vez elaborado y propuesto el programa trianual del Sistema DIF Municipal de la administración 2006—2009 y aprobado por la Junta de Gobierno, se enviará al área de plantación y evaluación de programas del DIFEM; la siguiente etapa a seguir, que es la ejecución de programas, dando seguimiento al desarrollo de todas las acciones para posteriormente entrar a la fase más importante del proceso de planeación, por que entramos a la fase de la evaluación donde nos permite comparar los resultados y cambios logrados en los programas con los objetivos y metas que se propusieron alcanzar con la aplicación de recursos, y dirigir con eficiencia y eficacia la administración pública del Sistema DIF Municipal de Luvianos.

Sabedores de la problemática para desarrollar las actividades del programa por lo disperso de las comunidades de este Municipio, se deberá trabajar arduamente al exterior e interior del Sistema para lograr que los programas operativos y servicios sociales estén en tempo y forma de entrega para mejorar el desarrollo de las familias mas vulnerables del Municipio de Luvianos.

Para cumplir adecuadamente con lo antes expuesto, la Dirección General, examinará y estimará mensualmente el desempeño y avances de los objetivos de cada programa y a su vez, la eficiencia del servicio que ofrece el personal que los desarrolla; así mismo darse cuenta de lo no realizado para efectuar correcciones a lo que sea necesario y posteriormente dicha información se plasmará en informes globales y mensuales por cada programa, que se enviarán al DIF del Estado de México y otro al H. Ayuntamiento de Luvianos donde de igual forma valoraran las acciones y avances que se están ejecutando y determinar el impacto social que estas representan.

5.2. INSTRUMENTACIÓN DEL PROGRAMA TRIANUAL 2006-2009.

Con fundamento en los Artículos 13 Bis- E y 14, Fracción X, La Presidenta del Sistema DIF Municipal Rendirá un informe anual de actividades ante la Junta de Gobierno cada año, el cual será aprobado y posteriormente será dado a conocer a la Población en general, cuya finalidad es Transparentar la rendición de cuentas y la actuación honesta y comprometida, con las personas en estado de vulnerabilidad.

En cuanto a la aplicación de los recursos financieros, es importante señalar, que también se rendirá un informe detallado de los gastos y costos que se generan mensualmente por programa, ante el Órgano Superior de Fiscalización.

Y por último, de acuerdo al Artículo 32, Párrafo segundo y 35 de la Ley Orgánica del Poder Legislativo del Estado de México, se ¿presentará la Cuenta Pública anual, del ejercicio fiscal correspondiente.

VALIDACION

SRA. JOSEFINA ARELLANO BENITEZ
PRESIDENTA DEL SISTEMA DIF
LUVIANOS, MEXICO
(RUBRICA).

P. de D. MARIA GUADALUPE HERNANDEZ SOSA
DIRECTORA DEL SISTEMA DIF
LUVIANOS, MEXICO
(RUBRICA).

C. LEONILA OCAMPO ARELLANO
TESORERA DEL SISTEMA DIF
LUVIANOS, MEXICO
(RUBRICA).

VISTO BUENO

C.P. PEDRO XAVIER LAZCANO DIAZ
DIRECTOR GENERAL DEL DIFEM
(RUBRICA).

LIC. CARLOS EDUARDO AGUILAR GUADARRAMA
JEFE DE LA UNIDAD DE INFORMACION, PLANEACION,
PROGRAMACION Y EVALUACION DEL DIFEM
(RUBRICA).

LIC. IRMA PEÑA LEON
REVISORA DEL PROGRAMA TRIANUAL
DE ASISTENCIA SOCIAL
(RUBRICA).